申報

中華民國貳拾肆年
拾月拾伍日 星期貳
外埠五大張 本埠另加增刊二張半
今日本報售大洋四分五厘
第二萬二千四百四十號

內政部登記證警字第一八八號 中宣部登記證第二十四號
本館地址 上海漢口路三百零九號 望平街口
本館電報 掛號六〇七八
本館電話 九三三四五號 九三三四六號 九三三四七號 九三三四八號 轉接各部
中華郵政特准掛號立券之報紙總包寄送

司蒂倍克汽車

▲各種最新出品
▲定造各式車身
▲絕對堅固可靠
▲一切担保滿意

右為新式客車
左為團體客車

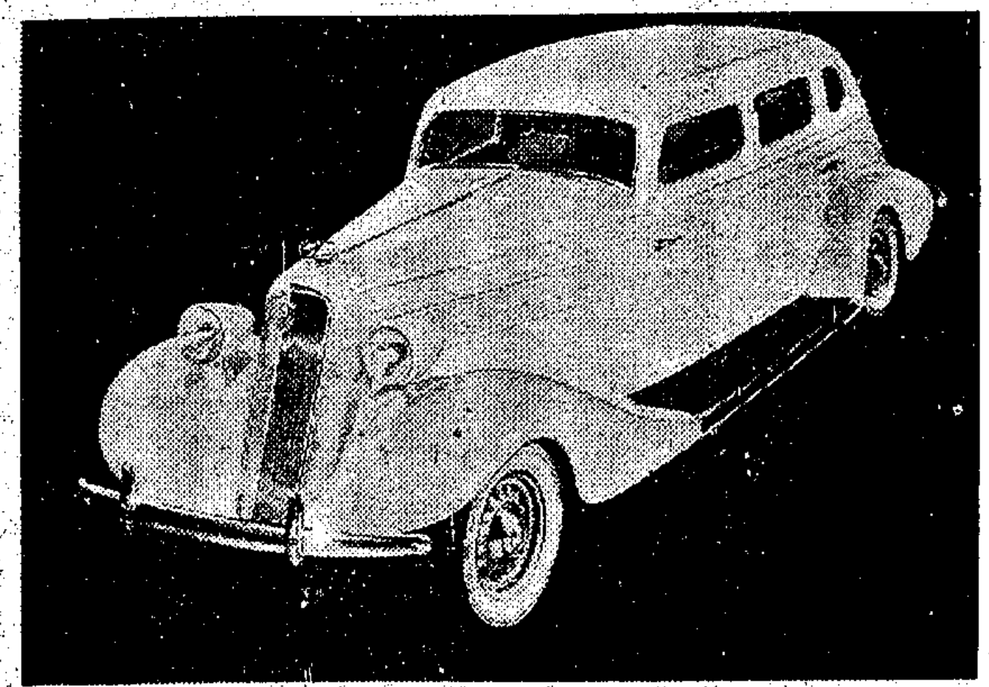

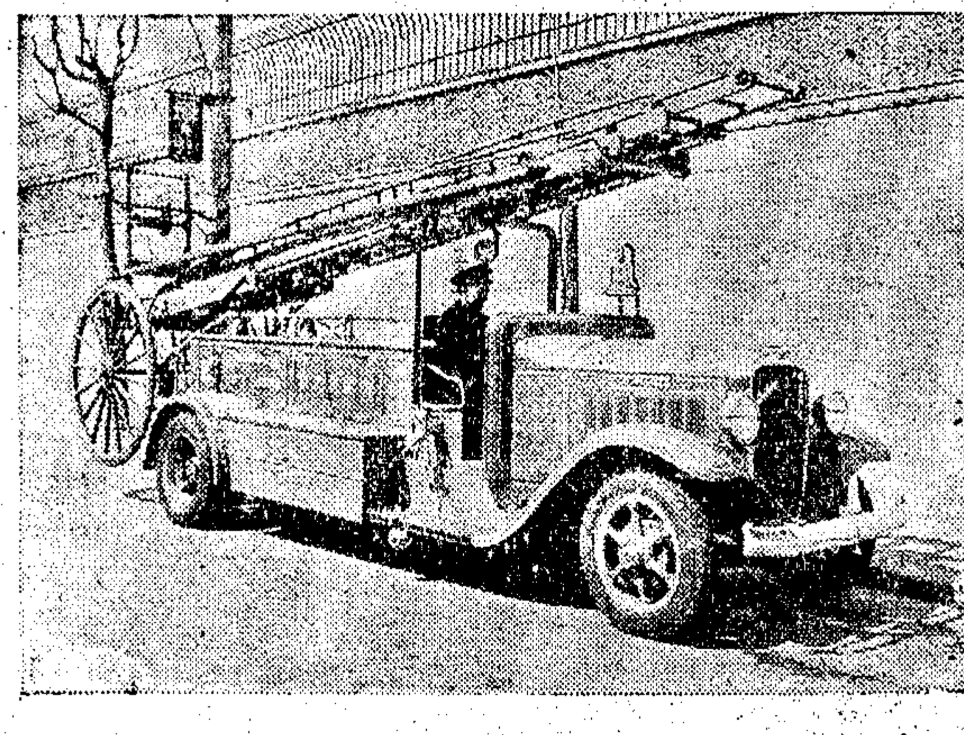

右為救火車

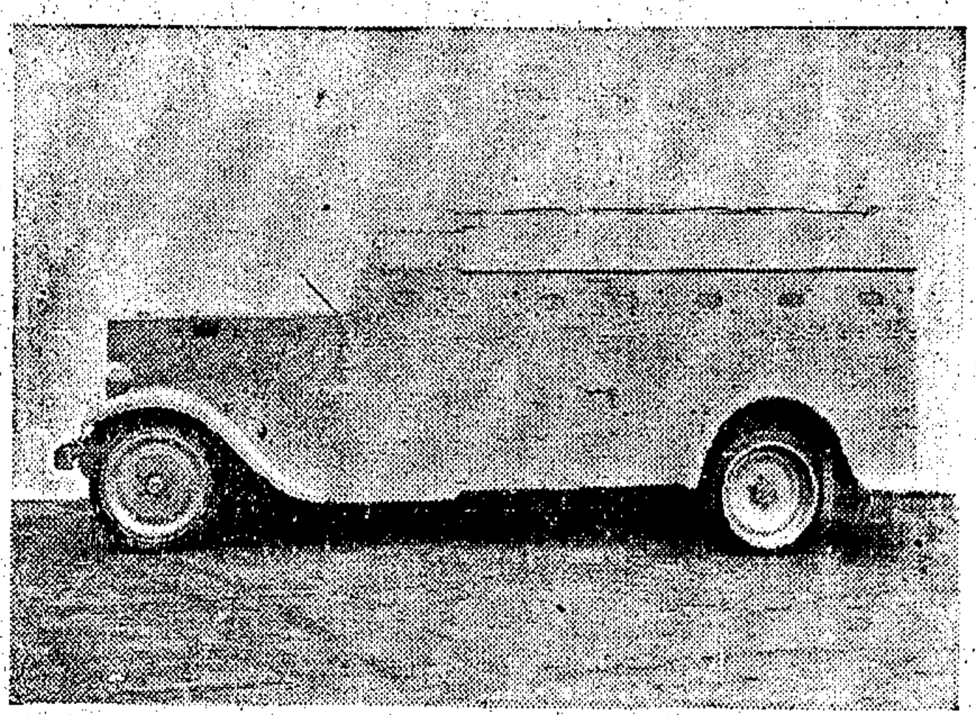

左為運銀保險車

本公司為美國司蒂倍克汽車公司在蘇皖豫鄂黔川湘贛浙閩十省總代表專售該廠所出名貴之司蒂倍克客車運輸車及華貴之利箭牌客車完全華商經營旨在服務國人售價特別克己賜顧竭誠 歡迎

經理 徐瑗
副經理 胡學誠 謹啓

大夏汽車公司

上海麥特赫司脫路二一七號
電話三四二七七
電報掛號八七四五

中央信託公司

資本 實收三百萬元
公積 積存四十八萬元

信託部 辦理財產遺囑地產及一切特約信託業務
銀行部 辦理各種存款放款貼現匯兌及一切商業銀行業務
儲蓄部 辦理活期定期存款整存零付零存整付及各種儲金等一切儲蓄業務
保險部 辦理水火險業務
證券部 代客買賣各種公債庫券股票
保管庫 出租保管箱並辦理露封密封保管
倉庫 上海北蘇州路九八八號

總公司 上海北京路二七〇號
虹口辦事處 北四川路八六〇號
西門辦事處 中華路一五五六號
西區辦事處 靜安寺路一一七〇號
漢口分公司 漢口江漢路一一一號

國際畫報

創刊號出版
每冊零售一角五分
全年廿四冊大洋三元

第二次世界大戰迫於眉睫，西歐列强帝國主義均忙於軍備，意大利且已以武力侵略弱小民族阿比西尼亞，此後國際風雲變幻正多，同人等欲使國人明瞭國際大勢，特編印此國際畫報，請速購閱。

阿比西尼亞騎兵之雄姿（彩色圖）
現代戰神墨索里尼之大聲疾呼之神態（銅圖）
意國海陸空軍空前大演習（銅圖廿餘幅）
地中海各國軍艦之演習（銅圖卅餘幅）
蘇彝士運河意大利運兵捷徑（銅圖十五幅）
阿比西尼亞皇室阿王與阿后儷影等（銅圖卅一幅）
阿國繼承者太子馬根耐練習健身術（銅圖十五幅）
阿比西尼亞之軍備（銅圖九幅）
卍字旗下的德國軍備（銅圖十二幅）
美國陸軍之軍備（銅圖十幅）

總代發行 上海雜誌公司 四馬路三二四號
國際畫報社出版 上海福煦路明德里卅號

中華書局

慶祝兒童年
兒童讀物特別廉售

廉售及預約統於本月底截止

全部兒童讀物
種類繁多約八百餘冊歡迎隨意選購
一律廉售七折

兒童叢畫
小學生叢書
分年兒童文學
我的書
中華童話
世界童話
小小說
兒童文學叢書
兒童叢書
兒童古今通
學生文學叢書
世界童話叢書
兒童報社叢書
兒童藝術叢書
兒童歌舞劇
歌舞表演曲
兒童常識叢書
兒童百科叢書
科學小叢書
少年科學叢書
兒童課餘服務叢書
平民文學叢書
黨義小叢書
名人傳記叢書

尚有其他單行本兒童讀物多種目繁不備列印有目錄承索即附小學校擴充兒童圖書館設備切勿失此良機

兒童定期刊物兩種 預定零售概打八折
教育部推選

小朋友畫報 啓發幼稚兒童的知識，培養幼稚兒童優良的習慣。零售每冊八分，預定全年二十四冊，一元八角，半年九角五分。

小朋友週刊 陶冶兒童性情，增進兒童智慧，供小學生課外閱讀。零售每冊五分，預定全年五十二冊，二元五角，半年一元三角。

上列兩種刊物均編有兒童年特刊

小學各科副課本・發售預約 根據小學各科課程標準中各學年作業要項條文編輯，冊冊有內容，於補充知識外，並注重實際生活習慣和技能的訓練。初級用彩色精印。
◆全三百冊 分初中高三級 每級一百冊
◆定價三十元 預約十八元 又可分級零售

廉售期內函購單行本另收郵費照價一成有餘找還不足照補
—向上海敝局總店購貨委託國內中國銀行交通銀行匯款免收匯費—
—小學各科副課本 印備樣本 歡迎索閱—
（乙386）

兩種年鑑同時出版 發售特價

十二月三十一日截止

財政年鑑

財政部財政年鑑編纂處編纂

每部二厚冊 四開版式
定價十元 郵費五角
特價六元五角

財政年鑑之編印，在我國尚屬創舉。本書由財政部特設年鑑編纂處專司其事，並得海內外財政專家多人之協助。計自民國二十三年七月起徵集材料，分別部居，詳搜博采，以次纂輯，至本年五月始克成書。內容共分十五篇，凡二百八十萬言。孔庸之先生於本書序文中稱：「自民國初元到今，財政之沿革，國計之盈虧，大略具是，」其涵蘊博大可以概見。茲略舉特色四點如次：

特色

一、**內容完整** 本年鑑以刊布關於全國財政事務為主，內容首述財政概況，次述財務行政，次述關稅、鹽稅、統稅、國債等，均就實際情形及組織系統，分別編次，各為起訖，條理井然，極為完整。

二、**材料精確** 本年鑑所取材料，皆從財政部各檔案中整理而出，並經過陶冶審核之工作，其他有關係之文書簿錄及一切中外珍秘史料，無不蒐羅刊載，即舊有之統計數字，亦無不加以新核算。

三、**專家合編** 本年鑑編纂協纂，皆由財政部部長遴選部內外各專家擔任，各就其歷年來研究之心得與經驗，分別編撰，並分請國內外各機關團體及各財政專家供給材料，協助編纂，通力合作而成。

四、**應用廣博** 本年鑑分十五篇，每篇之中，首重數字圖表，次為事實敍述；縱的方面，追溯民國以前，以至現在；橫的方面，廣及全國地方財政，以至世界財政，分之成為各種財政專書，合之則可為中國財政實錄，應用甚為廣博。

財政年鑑總目

(一)財政概況
(二)財務行政
(三)會計
(四)關稅
(五)鹽稅
(六)統稅
(七)印花稅
(八)菸酒費稅及牌照稅
(九)其他稅賦
(十)官業官產
(十一)國債
(十二)金融
(十三)地方財政
(十四)二十二年度財政大事記
(十五)世界財政概況

中國經濟年鑑二十四年續編

實業部經濟年鑑編纂委員會編纂

每部三厚冊 四開版式
定價十四元 郵費七角
特價九元

中國經濟年鑑彙集全國各種經濟統計資料於一編，自去歲五月創刊以來，各方參考採用，甚感便利。茲續出「二十四年續編」，其編纂體例，大致與第一回年鑑相同；但其內容完全為新的材料，祇求與前書銜接，而毫無重複。本編因新材料的增多，轉較第一回年鑑添闢五章，計土地、水利、合作、物價及生活費、邊疆經濟等，均獨立成章；前書中地理及華僑經濟兩章，因新材料無多，本編未加補充。兩兩比較，仍增多三章。是本編雖以補充為主，實際上的內容，較前已有進步。再本編各章統計數字，除由編纂委員會分別加以核算整理外，並請實業部統計長辦公處重行核算一過。關於此點，亦較前書更加精確。現在書已印成，特定廉價發售，凡已備本年鑑第一回者，自不可不添備本書；第一回年鑑曾於本年三月重版，尚有少數存書，前次未及購備者，如合購兩書，另定優待辦法。

主編 羅敦偉
委員 許仕廉 楊汝梅 唐文愷 陳鐘聲 徐廷瑚 唐啓宇 喬啓明 茅以昇 譚熙鴻 凌道揚 劉行驥 黃金濤 劉蔭茀 顧毓瑔 王齡希 梁上椿 何炳賢 陳炳權 唐健飛 于永滋 湯澄波 孔慶宗

中國經濟年鑑第一回 三冊 定價十四元 郵費七角
購買續編者兼購本書 廉價十二元

經濟年鑑續編總目

(一)經濟行政
(二)人口
(三)財政
(四)金融
(五)農業
(六)土地
(七)租佃制度
(八)水利
(九)林墾
(十)漁牧
(十一)鑛業
(十二)工業
(十三)交通
(十四)商業
(十五)國際貿易
(十六)物價及生活費
(十七)勞工
(十八)合作
(十九)災荒
(二十)邊疆經濟
附錄

商務印書館發行

現代警察權威讀物

警察月刊

第三卷第七期現已出版

要目

插圖 十幅

特載 十篇

論著

1.警務

法國巴黎警察廳之組織及其大概……谷兆芬

中國非常時期警察教育問題之研究……林愛民

女警察的效用……方國熙

警察教育的作用……曾憲鎔

指紋學之研究……趙晉儉

2.時事

意德關係之前途……黃希白

3.政治經濟

我國經濟危機與經濟建設……鄭李楷

4.新生活

新生活運動與中國出路……曾育英

總代售處：上海北江西路天馬書店

上海市公安局印

定價：零售二角，預訂半年一元，全年二元。

訃聞

顯妣錢太夫人痛於中華民國二十四年九月十日辰時壽終內寢享壽七十有一歲不孝等侍奉在側親視含殮遵禮成服謹筮於國歷十月十九日題主二十日領帖念一日發引倘蒙

世族 姻 寅 誼寵以鴻文賜以吊唁增光泉壤歿存俱感恐計不週謹再登報奉

聞

不孝孤哀子蔡洪生 雨生 泣血稽顙

齊衰期服孫 德寶 祺寶 泣稽顙

齊衰五月曾孫 銘玉 銘鈺 泣稽首

幕設蘇州蕩口鎮東橋本宅　通訊處上海愛多亞路九六四號本宅 四馬路神州旅社賬房

聲明

逕啟者先父鏡清已於本月六日逝世所有生前担保欵項名譽等事一概應予退保特此聲明 嗣子蕭德成啟

李文才 武尚 啟事

謹詹古曆九月十八日國曆十月念一日爲長兒金龍結婚假座五馬路大新街中央大酣廳除肅丹東奉邀外誠恐役力不週用特奉迓務希撥冗 寵臨曷勝榮幸

楊壽昌緊要啟事

鄙人前由朱震華君之推薦擔任司法日報會計就事後曾經出鄙人陸續墊欵五千六百餘元當因辦事棘手已向該報社長甘德雲先生辭去會計職務茲該報業已停刋鄙人除向甘社長追取墊欵外合函登報聲明解職經過以免誤會

裴克爲元元農場股份有限公司啟事

查本月六日申報廣告登載元元農場股份有限公司股東陳同記(即陳立廷)王正序袁良初裴克之聲明啟事一節其中措詞殊足引起誤會鄙人等於九月十九日下午二時在本公司集議先時有股東十餘人祇係非正式談話是日下午五時之股東大會因鄙人離席較早未悉會議情形至股東會議決清算辦法鄙人毫無異議特此聲明

裴克啟 二十四年十月十五日

金城銀行爲元元農場股份有限公司押欵啟事

查元元農場於廿三年五月及十二月間陸續以該場所有上海大西路及林肯路房屋連同全部生財機器牲畜並一切應收帳欵向本銀行押借銀元十八萬元前因該農場不履行合同已向上海第一特區地方法院起訴追償並經法院准予將該農場之一切動產不動產及牲畜等實施扣押在案以後如有人向該公司包銷牛奶或另有其他法律行爲非經本銀行同意或法院核准均屬無效誠恐外界不明眞相發生糾葛特此聲明如上

ZA5461

阜寧戴氏續修宗譜通告

吾阜寧戴氏由安徽休寧來者始自一世清公歷明淸兩朝子孫蕃衍達數千戶之多茲因續修宗譜深恐族中有散處遠方者一時採訪難周特此登報聲明凡我遠方族人如無採訪員到門採訪者務請於一月內將本身以上三代名號葬處及本身以下丁口生庚詳細開明函寄阜寧戴氏會館修譜事務所收爲盼事關譜系幸勿自誤再此次採訪員旅費由公欵供給並不徵收丁口費合併聲明

鳴謝 蚌埠公安局局長何 偵緝隊主任于德政

竊因鄙人孫男名金榜年五歲九月二十九日下午三時在本行門口嬉耍被匪架走至晚不歸尋找毫無踪跡迨至十月三日來函索欵勒贖幸蒙 局長何委派偵緝隊于主任化鵬秘密偵查捕獲綁匪許景山一名訊明供認綁票藏匿常家墩附近地方于主任得供後星夜率全體隊員押同許匪前往起票千方百計將金榜安全救出送回家中使鄙人骨肉團圓合家歡聚鄙人感受何局長于主任及全體隊員恩德無以酬報特登申新兩報及皖北日報鳴謝以揚 何局長保衛地方關心民事于主任破獲匪穴起票敏捷之德政 蚌埠老大街順昌船行李樹棠啟

達順醬園爲三和醬園向三和醬菜公司道歉聲明

敝園僻處鄉隅見聞不廣所用於罐頭醬菜之商標圖紙竟與揚州三和醬菜公司已註冊之三和商標全圖相當同經來函交涉後本已婉爲解釋立停使用徒以批發在外埠者未及收回又被查覺認爲仍在繼續使用致涉訟予有意侵害之嫌釀成訟事茲經挽友調停仍荷曲加優容就損失問題成立和解並對刑訴部份不加追究深以爲感除囑外埠經銷各戶切實注意不得再以貼用原招紙之罐頭繼續發售外特此登報向三和公司聲明道歉以示眞誠藉表謝意諸希公鑒

陳鑾清會計師代表協康橡皮廠改組爲協康製胎廠股份有限公司啟事

茲據袁炳元君聲稱前創設之協康橡皮廠今爲發展起見特邀集同志公議將原有股本及逐年盈餘折舊扣實另增股本改組爲協康製胎廠股份有限公司已於本年八月二十三日成立即日將協康橡皮廠名義取消該廠所有未了事宜及人欠欠人均由協康製胎廠股份有限公司繼續負責辦理用特委請 貴會計師代表登報公告以示鄭重等情到所合行代表登報公告如上

事務所香港路五九號 電話一九三五九

陳鑾清會計師代表協康製胎廠股份有限公司成立公告並緊要啟事

本公司于本年八月二十三日正式成立各顧客前向協康橡皮廠營業交往概由本公司繼續負責應收各賬及一切欠欵均由本公司承受辦理恐未週知特此鄭重啟事如上諸希 公鑒

事務所香港路五九號 電話一九三五九

徐統詔律師在滬執行職務通告

本律師現指定上海各級法院南京最高法院執行職務辦理民刑訴訟行政訴訟及其他非訟事件如蒙見委請至本事務所接洽可也特此通告 事務所公共租界山海關路安順里一號 電話三七二六三號

鄭文同律師受任恒春煙葉號常年法律顧問

事務所 新閘路鴻慶里一七三號 電話九四八三三

鄒玉律師解除代表洪昌順北貨海味號清理委任事啟事

查本律師于上月三十日由洪昌順北貨海味號經理金仰韓君(即金慶祥)代表該號全體股東委任代表清理以來當因該號股東內部突生糾紛致清理無從進行爰自即日起本律師解除代表清理除通知原委任人外並將已登記之文件概移交該號經理繼續辦理外特此登報啟事諸希公鑒 事務所圓明園路一三三號 電話一五一〇五・六號

協豐盛債權團懸賞緝拿馮祖培啟事

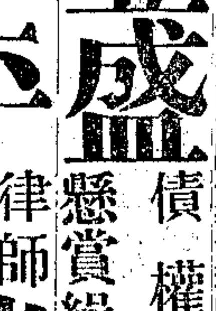

查上海南市裏馬路第四百九十三號門牌協豐盛綢布號店主馮祖培(字學三)騙同業貨物五萬三千餘元至今潛逃無蹤經本債權團狀訴上海地方法院有案(念三年度自字三三四號)該馮祖培迄今未到案本債權團決議懸賞洋二百元如有人將該馮祖培扭交上海地方法院賞洋五百元以待何人決不食言 協豐盛債權團通信處上海山西路四十九號上海市棉布業同業公會

江一平律師受任瑞文齋古玩號主劉正琳君常年法律顧問通告

本律師今經上開當事人聘爲常年法律顧問嗣後如有侵害該號營業信譽或對其財產上一切法益者當依法盡保障之責此啟

事務所四川路一四九號三樓 電話一六九二三 一六九二四號

富凱爾律師 司世芳 代表德國寶星廠出品鴨牌甲片牌毛冷球緊要啟事

兹據上開當事人委稱敝廠所出之鴨牌毛冷球向委禮和洋行及禮臣洋行經理出品素以顏色鮮艷質本以上等純羊毛所製成行銷中國已有數十年之歷史近據該經理報告有無恥之徒以下等劣貨毛冷球改頭換面冒充鴨牌魚目混珠欺朦顧客察其品質及大小尺碼均有天壤之別例如眞鴨牌每球約有一百二十碼足一盎司假冒者不及一百碼重量亦不及一盎司顧客不察易受其矇蔽特委貴律師等登報警告嗣後如有同樣事件發生一經查出當即依法訴究決不寬貸並請惠顧諸君認明眞正鴨牌毛冷球有禮和洋行或禮臣洋行名者庶不致誤等語前來據此合亟代爲登報聲明如上諸希公鑒

事務所圓明園路一三三號

戊A1890

顧鼇律師代表歷代名人書畫展覽會啟事

茲據上開展覽會負責人聲稱本會現徵集收藏家所藏唐宋元明清歷代名人書畫及三代秦漢金石古玩分別陳列於漢口路四三二號及四四〇號以上三樓從雙十節起公開展覽當籌備期間曾蒙國府林主席蒞臨參觀本會徵集物品分別新舊絕不有任何瑕疵特委請 貴律師鑑定代表聲明如有新舊混合之瑕疵願負責任等情前來合代登報聲明如右 顧律師事務所陶爾斐司路八號 電話八三八九三

吳權律師代表錢安生啟事

茲據錢安生來稱本年十月十二日新聞報登載萬康協記債權團啟事一則內云各債權人議決將萬康協記偷損不到作爲默認云云安生以萬康拖欠房租應用正當手續解決現正擬依法進行所有萬康協記債權團之行爲與安生無涉特請 律師代表登申新兩報聲明等情合亟代表登申新兩報聲明如上 事務所海寧路新慶里十一號 電話四一七九八

周國瑛律師代表元豐花邊號姜宏發君緊要聲明

茲據當事人元豐花邊號主姜宏發君稱茲有本號已……舞弊及虧欠公欵無法彌補即託詞離店一去不返因聞該姜渡佛在外私刻本號圖章有詐欺取財情事查……等向由鄙人親筆簽字并蓋萬方生效力該欵夥於外詐欺取財不法已極爲此委請 貴律師依法追究並登報聲明等語前來據此除依法訴究外合亟代表登報通告如上

事務所上海浙江路四三〇號泰昌大樓 電話九一四二〇號

江蘇上海第一特區地方法院公告 第七四一二號

（宣告中國興業銀行受讓人陸錫侯破產）

爲公告事查本院受理陸錫侯陸麥鄉等爲中國興業銀行聲請宣告清理一案前經本院裁定准予清理依法公告於本年七月三十一日及九月十六日先後召開債權人會議會議期日起迄今已逾兩月未將和解方案可決經本院於本年九月三十日裁定中國興業銀行受讓人陸錫侯應於中華民國二十四年九月三十日下午五時破產等因茲選任古柱公寓三三二號)徐永祚會計師(住上海愛多亞路一二三號)錢樹聲律師(住白克路三百號)爲本案破產管理人假上海愛多亞路一二三號三樓徐永祚會計師事務所爲處理破產事務之地址爲此公告各債權人債務人等知悉凡對於破產人陸錫侯有債權者除於中國興業銀行清理中已經申報債權外凡未經申報者務於本年十一月一日起至本年十一月二十四日以前向破產管理人申報債權如不依限申報債權即不得就破產財團受清償一俟上述申報期間屆滿後即於本年十一月二十八日下午一時在上海北京路貴州路湖社大會堂舉行第一次債權人會議討論應辦事項各該債權人務須準時到場參加毋得自誤至對於破產人陸錫侯負有債務之人及屬於破產財團之財產持有人自本案宣告破產後對於破產人不得私行清償或交付並應將該債務或財產向破產管理人交還或通知除已知之債權人債務人及財產持有人另行分別以通知書送達外合將上開事項公告週知特此公告 中華民國二十四年十月……

江蘇上海地方法院布告 第九九一號

爲布告事查本院執行嚟春華與錢霖和借欵涉訟一案業經將債務人錢錫康戶則田四厘實施查封在案茲查該……十二圖傷圩一四一號……應予公告作廢俾衆週知特此布告 中華民國二十四年十月十一日

國民政府軍事委員會委員長行營啟事

本行營新製職員證章銅質白地白邊中嵌藍色美術行字背面左上方製有字號於本月九日一律頒佩所有舊證章自本月十日起一律作廢恐未週知特此登報聲明

隴海鐵路管理局招標

承辦連雲港廣路工務處給水設備所需水管材料及接鉡安裝工程標告

本路現擬招商承辦連雲港給水設備所需水管材料及接鉡安裝等工程凡具有此項工程經驗之殷實商家願意承辦者可向鄭州本路工務處繳納圖樣章則費五元及投標保證金三百元領取圖樣說明標單等件核實估填標價標單內數字均應正楷大寫不得塗改挖補標函須詳細填明投標人住址並用火漆封固准於十月三十日上午十二時以前投送本局當衆開標開標結果由本局核定後再行公佈其不得標之保證金俟公佈後即行無息發還特此廣告

普善路 大木橋路 中山路 平民村衛生設備工程招標通告

茲有普善路大木橋路中山路平民村衛生設備工程，須招商投標承辦，凡具有此項工程經驗而願投標者，可自即日起至市中心區本局，繳納圖樣費各五元(得標與否概不發還)投標保證金各一百元，領取圖則標單等，照章投標(任投一處或三處均可)准於十月二十二日下午二時在本局當衆開標，特此通告。

上海市工務局通告第二七九號

河南省政府建設廳招商承辦洛潼路工程通告

查洛潼公路潼靈段范鑫至長水一小段內，有橋梁三十二座，涵洞九十一道，水管二十五道；現擬招商承辦，凡屬殷實包商，曾在上海・南京・漢口・天津・北平・廣州・等處市政府領有營造執照，或承包一宗工程，價在五萬元以上，繳有證明文件者，應自即日起，取具鋪保，前來本廳，繳納圖樣費五元，押標金一千元，領取標準圖樣，說明書，及標單，開具單價，投入標櫃，定於十月十七日下午四時在廳開標。特此通告，即希週知！

ZA8442

中央助產學校建築校舍工程招標通告

本校現於南京宮後山北建築新校舍工程凡在南京市工務局領有甲種建築執照并曾在京滬一帶建有水泥鋼骨房屋工程經驗者可於十月十七日以前向南京府東街青年會旁或上海九江路大陸銀行大樓基泰工程司登記註冊隨繳領圖費洋十元領取圖樣章程等件並訂於十月廿四日在南京衛生署內開標各種規章均詳於招標簡章內特此通告

上海市社會局通告各工廠注意

本局此次辦理工廠登記，除登報布告，及分令行市商會暨各廠商團體轉飭遵辦外，本局并未另行通函及派員催辦。至依規征收之憑單費及印花稅共一元二角，應由登記者到局繳納，領取正式收據，本局亦未派員前往各工廠收取。如有假借名義招搖撞騙者，應即扭交就近公安機關究辦，一面報告本局。爲要！此告。中華民國二十四年十月十四日局長吳醒亞。

上海市公安局警士教練所招考學警

一，名額 八十名 二，資格 凡體格健全高等小學畢業或具有同等學力者均得投考 三，報名日期地點及手續 (甲)自即日起至十八日止每日上午八時起至下午五時止(乙)本所招考委員會書記室(丙)報名時須繳最近二寸半身像片兩張 四，放試日期 十月二十四五日 五，待遇 受訓期間本所每月津貼十元(伙食在內)四個月畢業分發各分局所隊服務月薪自十三元起(本所所址南市龍華路打浦路底)

上海籌募各省水災義振會鳴謝廣告 第卅四號

茲承上海市各界建立蔣委員長紀念堂籌備委員會函以辦理結束所餘欵項移振水災捐助國幣九百二十二元六角到會除掣奉收據並即滙往災區放賑外特專登報鳴謝奉揚仁風

會長孔祥熙 副會長許世英 葉楚傖 王正廷 吳鐵城 王震同啟

會址雲南路仁濟堂內

上海籌募各省水災義振會鳴謝廣告 第三十五號

茲承盛愛頤七小姐爲先慈莊太夫人七旬冥誕移經懺費助振捐助振欵國幣洋五百圓整除掣奉收據並即滙往災區放賑外特專登報鳴謝奉揚仁風

會長孔祥熙 副會長許世英 葉楚傖 王正廷 吳鐵城 王震同啟

會址雲南路仁濟堂內

振務委員會敬謝首都各界救濟水災募捐委員會募助振欵啟事 第十一號

茲承首都各界救濟水災募捐委員會於本月四日送來第一次募振欵國幣二萬五千元具見關懷飢溺熱心救濟億萬災黎同拜嘉惠至深銘佩除于翌日悉數分滙湘・鄂・贛・魯・豫・蘇・皖・冀・閩・等省辦理救濟(詳本會振欵收支報告第四號)並掣奉正式

印收函復申謝外特此登報鳴謝藉揚仁風

委員長許世英 常務委員王震 劉鎮華 汪守珍 朱慶瀾

中華民國二十四年十月六日

振務委員會經收首都各界救濟水災募捐委員會第一次募助振欵收付兩比……無存報告第四號

茲承首都各界救濟水災募捐委員會送來經募振欵二萬五千元當以本年被災各省災情慘重災民待振孔亟自應專案迅予悉數配撥藉資救濟茲將配撥各省數額分列于左

振欵收入 收首都各界救濟水災募捐委員會募助國幣二萬五千元

振欵支出 ㊀撥湖北省五千元 ㊁撥山東省五千元 ㊂撥河北省一千元 ㊃撥湖南省三千元 ㊄撥江蘇省四千元 ㊅撥河南省二千元 ㊆撥江西省二千元 ㊇撥安徽省一千元 ㊈撥福建省一千元 ㊉撥廣東省一千元(以上九省振欵均於十月五日交由中央銀行滙交各省政府) 元(內有一千元指作優師還治建築災民新居之用)

查本會經收國內外水災捐欵及支出報告第三號內收付兩比尚餘水災振欵一千九百八十八元七角二分應併入下次續收捐欵配撥另行公告合併聲明

委員長許世英 常務委員王震 劉鎮華 汪守珍 朱慶瀾

中華民國二十四年十月六日

商務印書館 本日初版新書

周易姚氏學（國學基本叢書） 五角

清姚配中著　易學分漢宋兩大派，漢學更分多支，各自成家，使採擇者徒滋迷惑。姚氏此著，亦宗尚漢學，然不囿於一派。故能深究衆說之旨，而以十翼為正鵠，掃除支離迷亂，而以窮理盡性為歸。自清以來，久奉為諸易注家之冠，非偶然已。

格式心理學之片面觀（百科小叢書） 二角

W. Kohler 等著　高覺敷譯　本書包含論文三篇：（一）格式心理學之片面觀，敘述格式心理處理感覺經驗之方法；（二）猩猩之智力，略述猩猩之行為，並示其所能解決之問題；（三）心之發展，就脊椎動物之心理行為，分反射（或本能）訓練及智力三類，以論究其發展過程。

770

今日本報要目

國內　蔣委員長自幷飛抵京　大連日武官會議竣事　汕案已告解決

國外　邊境衝突事件俄對日提抗議　國聯委會決定對意財政制裁辦法　意軍佔領阿克森城　美陸長抵東京

上海　汪院長孔部長等返京　公共租界定期調查戶口　全國運動大會又破撐竿跳高女子標槍全國紀錄

日武官意見一致 決定對我新方策

大連會議昨日已閉幕

海軍亦在旅順開密議

華北經濟程序將實施

【北平】津日駐屯軍司令多田駿在大連、出席日軍要人聯席會議後、復赴長春與會、聞多田十六日後即可由長春返津、宋哲元·商震俟多田返津晤面後即返平、（十四日專電）

【天津】關東軍部華北日駐軍部滿鐵會社三位一體擬組設華北經濟參謀本部中與公司等機關、進行計劃、俟大連重要軍官會議後、責滿鐵負責進行、（十四日專電）

【天津】滬日商內外棉株式會社長荻茂來津、將赴灤東各地調查棉產狀況、并擬赴魯一行、該會社擬與大阪棉鐵商合資在津設工廠紡織棉織物及蔴紗等品、（十四日專電）

【北平】日外務省東亞局第二課長首島、最近因向駐華各使領傳達日外省協議對華新內容、日昨到平召開領事會、聞首島約於本月內北來一行、有所考察、另一傳說、謂日大使有吉明亦將於本月底以前來平、料理使館事務、（十四日專電）

【大連】日本之在華海軍首腦、亦將開海軍軍官會議、商量對華新政策之實施步驟、昨日軍令部支那課之本多大佐、御召集在旅各日本海軍首腦及旅順要港部武官、開重要秘密會議、本多大佐定明日搭乘天丸向青島出發、再召集青島之日海軍軍官開會、與連之日大本陸軍軍官會議交映並舉、（十四日華聯電）

【大連】滿鐵公司向興中公司投資開發華北之問題、前因滿鐵更迭總裁而中止、茲者松岡新總裁又與多田及岡村會談、結果滿鐵仍向興中公司投資開發華北、（十四日華聯電）

【大連】今日上午九時繼續開會、至下午宣佈閉會、關於對華之具體方案、各將官間之意見均一致、南大將待坂垣關東軍參謀長回後、擬在近日再召集僚屬會議、促起注意今後之行動及言論態度、（十四日華聯電）

【大連】今日為大連會議第二日、上午九時岡村·多田·磯谷·板垣·四少將間關於對華具體策、協議個別細目、復決定當地軍部各機關對於實行之具體手段及其與中央部之聯絡後、會議告終、此次會議關於對華政策、曾決定劃一新紀元之具體方策、（十四日電通電）

【大連】駐華武官會議、已於今日閉幕、其結果為完全諒解與和諧、聞該會議所商決之各事、其中有以全力贊助東京對華政策一條、並商決目前無另製任何新政策之必要、惟當誠摯實行已定之日本對外政策、大約以對華為重、據傳出之零星消息、該會議且曾討論廣大之中日合作方案、保衛「滿洲國」邊界之安全、及關於外蒙與蘇俄之諸問題、惟詳情未經宣露、會議閉幕後、岡村少將與南滿路總裁松岡會作長談、衆信因此結果南滿鐵路公司似將即在華北實施經濟程序、（十四日路透電）

石本憲治到平 訪中日實業家

【天津】滿鐵理事石本憲治、十四早搭飛機偕津事務所長太田雅夫赴平、訪中日實業家、十四晚在扶桑館與在平日商實業家交換華北經濟開發資源調查意見、二十前赴張垣·包頭、監督兩地滿鐵事務成立、（十四日專電）

【北平】日本滿鐵理事石本憲治昨晚由津來平、今日上午分訪我軍政當局、明晚宴我軍政當局、我方亦準備致宴、聞石本將在平調查日人經營各種產業事畢、即赴大連、以後將常往來北平大連間、（十四日專電）

救災即救命
多捐一文錢
多救一條命

開明書店

第三期
祇有今天了

中國文學史新編　張長弓著　每冊六角
開明中學講義 開明實用文講義　張石樵編　每冊三角
開明青年叢書 化學的故事　任一碧譯　五角五分
開明青年叢書 算學的故事　章克標著　六角五分

圖書館憑券購買六折　外埠函購展期半月郵費免收

正中書局

地政叢書

市地評價之研究　蔣廉著　四角五分
上海市地價研究　張輝著　四角五分
南京市之地價與地價稅　高信著　實價六角

上海四馬路　南京太平路

中華書局 出版新書

三S平面幾何學習題詳解　朱文熊著　全二冊　下冊二元二角

本書依照教科書體例，用最新之證明法，將書中習題，一一詳細證明，如有例外或幾種作圖法時，皆兼收並采，使學者可以融會貫通。習題在某節，必以該節以前之定理證之，且所用定理，均極淺顯明白，凡深奧難解之定理，概不引用，節省學者腦力。遇習題有二種以上之證明者，並列詳略二法，以備教授時可以任意採用。故凡採用該項教科書者，則此書更有購備之必要。

同上　朱文熊著　上冊　一元六角
三S平面幾何學　仲光然 嚴幼芝 徐任吾譯　一元七角
三S立體幾何學　仲光然 嚴幼芝 徐任吾譯　九角
幾何作圖題解法及其原理　余介石譯　五角五分

(24.10.15)

第一張…要電　國際電
第二張…要電　本市新聞
第三張…國際電　本市新聞　春秋
第四張　本市新聞　商業新聞　自由談
第五張…教育消息
本埠增刊　第一張…小品文字　第二張…電影消息　第三　建築週刊

軍分會委員 聯電促何北上

【北平】軍分會全體委員以該會代委員長何應欽離平四月有餘、現在該會一切事務、亟待何親自主持、昨致電蔣汪、請轉促何從速北上、蔣今晨已有電到平、謂已轉電何請即日北返、軍分會各委員今午聯名電何請即日命駕北上坐鎮、（十四日專電）

遵化股匪大掠 保安大隊馳往勦擊 殷汝耕談兩區近況

【天津】遵化李家溝盤踞股匪武好漢部（十一日大掠附近各村、架去富戶人票二百餘、縱火焚燬戴家營李家溝漢兒莊等村、居民咸逃、迄十二晨火熄、十餘村餘屋無幾、男女被焚死者十餘、張慶餘率部往剿、楊二張海蛟兩股匪合流共二千餘、盤踞三岔口、十一夜襲遵化縣城、經民團警隊迎擊、激戰一夜、匪勢盛、竟進至馬蹄峪鈞莊、保安隊大部十二晨馳往、協遵化興隆團警進擊、（十四日專電）

【北平】殷汝耕談、外傳戰區兩公署合併說、本人無所聞、長城沿線之匪、如張海蛟等、均在外邊、中日會勦尚有待、遵化方面有白堅武黨羽活動、已捕獲數人、現在嚴防中、灤河水上公安局現正造具計劃、關於經費、亦待籌劃、故該局成立尚無期、灤榆區內建設尚多、如電話公路均待辦理、擬於短期內成立建委會、以專責成、本人定即日訪晤王克敏、有所晤談、（十四日專電）

【北平】遵化電話、戰區股匪楊二張海蛟兩部合股後、雖屢經痛勦、而匪衆尚達二千人、大部盤據口外三岔口一帶、本月十一夜由兒撥子地方進擾縣境各地、幸保安隊及民團早有防備、迎頭堵擊、雙方激戰一夜、馬蹄峪鈞莊等村、竟被匪佔據、現戰區第一二兩總隊長張慶餘·張硯田、已派隊援勦、並由遵化縣府增調民團五百人前往、現全縣各區、均已特別戒嚴、檢查行人、另訊、遵化李家溝一帶竄擾之股匪武好漢、十一日大肆搜搶、附近各村莊綁去富戶二百餘人、當夜匪衆三十餘人、潛入戴家營李家溝等村、放火焚燒、死十餘人、損失甚重、村民四出逃亡、各村均成空虛、情狀極慘、遵化縣政府已電知保安隊張慶餘部、派隊協同民團往勦、並將匪患詳情、呈報省府、熱河朝陽縣月初發生兵民譁變後、長城沿綫日軍多往增援、當地土匪乘機蜂起、聲勢浩大、聞事態迄今尚未解決、朝陽附近匪衆麕集達三千餘人、（十四日專電）

蔣委員長飛抵京

昨午由晉起飛午後到達 何應欽等隨往邸第晤談

【南京】蔣委員長十四日下午乘機抵京、下機後、逕赴軍校官邸休息、其隨員侍從另乘機到京、（十四日專電）

【太原】蔣昨晚在行轅應閻公宴後、與閻趙續作長時間晤談、對剿匪及閻所研究之土地村有暨物產證券等問題、作詳密協議、午夜始散、蔣今晨視訪前內政部長楊兆泰慰問病況、旋赴綏署、出席紀念週、閻主席、蔣致訓辭、旋與閻趙談片刻、即偕赴機場飛京、（十四日專電）

【南京】蔣委員長十四日晨出席太原擴大紀念週後、即乘福特自備機離幷返京、該機係上午十時自幷起飛、下午二時四十五分平安到達明故宮機場降落、隨從人員另乘波音機先一小時餘到京、機場先得蔣委員長起節返京訊、即加崗戒備、各軍事機關長官多趕往機場歡迎、蔣下機、即返邸休息、何應欽·谷正倫·陳紹寬·葉楚傖·等均隨往晉謁晤談、（十四日中央社電）

【太原】蔣委員長十五日晨八時出席此間紀念週、訓話歷一時始畢、訓話要點、㈠來幷係商剿匪問題、㈡與閻主任研究土地問題、十時乘福特機離幷南飛、（十四日中央社電）

粵港滬 天壽堂
老婦調經丸
·詳細仿單 承索即寄·
每瓶一元　各埠藥房均有經售
上海支行　東新橋北海寧路一一二號門牌　電話九一九四七

本報定報價目
本報廣告刊例
電報掛號八〇七八

秦島美艦水兵 奉令不准登陸 徐敬德傷重已斃命

【天津】秦皇島美軍艦卡諾波斯號水兵酗酒毆人案、受傷之二人開灤礦煤工徐敬德、十二日不救死於醫院、祇海關水手范用義可望全活、頃此事因死華人二名、事態轉大、被害者家屬每人要求五千元撫卹費、美艦未應、殷汝耕在平邀秦島海關開灤礦局負責人往商、將直向美大使提出交涉、十二起泊秦島美艦士兵、由司令下命、不許登陸、（十四日專電）

【北平】停泊秦島美海軍供應艦卡諾羅號水兵毆斃海關廚役袁玉寬及煤礦工人徐敬德案、美大使館已派員前往肇事地點調查真像、據外部駐平特派員程錫庚談、該案此間已接到報告、惟此事尚未奉令開始與美大使館交涉、俟奉到外部命令、即據理與其交涉、（十四日專電）

吳鶴齡 離平赴百靈廟

【北平】吳鶴齡今晚離平赴百靈廟、蒙政會留平委員阿王同車前往、吳向人表示、中央大員人選尚未派定、兩公旗糾紛折衷解決辦法、頃尚在徵詢關係方面同意中、廟方情形、俟到廟後當能明瞭、（十四日專電）

【張家口】蒙政會二次會開幕後、各委多無提案、僅審核二屆一次會決議各案、吳鶴齡十四日夜過張赴廟、（十四日中央社電）

武昌行營結束

【漢口】行營決定結束職員調西安總部宜昌行轅服務、錢大鈞十四日在紀念週報告、行營結束時、應注意之二項、並謂行營過去八個月間、各職員工作之暇、注意體格鍛鍊、今後調往其他機關、除努力工作外、仍望繼續鍛鍊體格、偉大精神、寓於健全之身體也、（十四日專電）

【重慶】蔣委員長十一日通令、撤銷武昌行營、川行營由蓉移渝、一日在渝成立、行營參謀團亦遷渝（十四日專電）

關外通報 電局準備竣事 十六日起先通華英文電

【天津】關外通報、津平電報局已準備竣、定十六日始、先通華英文電、下月一日起、日文電、電報費計算及交換賬目、由滙通轉遞局負責、（十四日專電）

中央國府 昨聯合紀念週

【南京】中央國府十四日晨在中央黨部禮堂聯合舉行紀念週、出席中委葉楚傖·居正·邵元沖·洪陸東·王祺·紀亮、及國府各處局長官暨黨部全體工作人員、共約六百人、居正主席、邵元沖報告、大意謂、總理昔日曾對美洲華僑言我們革命、除有形的敵人外、還有無形的敵人、所謂無形敵人、即革命黨人因受挫折而發生心理動搖、遂失其自信力、總理此種遺言、適足使吾人在今日艱難辛苦中得到無窮的興奮、故人人均應堅強其意志、先尅制此無形的敵人、然後在精神方面、行動方面、智識方面、以求修養與進步、作有計劃有規律的努力、整個的國家、應有整個計劃、即每個人亦有其整個的打算、身體力行、能如此、乃能打破任何難關、由歷史的證明、一個國家民族所能屹立於世界、乃至於數千年者、無論在物質精神道德文化各方面、必有其存在的精神、吾人應自信能保存此種真精神、則民族國家決無衰亡之時矣、邵詞畢即散會、（十四日中央社電）

蔣鼎文往晤衛立煌 商洽勦匪機宜

【福州】蔣鼎文十四日赴延、經建甌浦城、便道至江山、晤衛立煌、商閩浙邊勦匪機宜、返漳期展至旬日後、（十四日專電）

冀境黃河 堤壩工情危迫

【天津】保定電話、冀境黃河南三四段堤壩危急、溜勢緊急、灘地塌陷極多、冷寨一帶塌掛不已、距堤僅八公尺、工情危迫、河務局長齊壽安除電黃河水利委員會借用鉛絲捆埽外、特電省請示辦法、[illegible]應接省河務局長張連甲電告、[illegible]險工、以免氾濫妨礙冀境堵口工事、建廳已撥四河防汛餘款三萬、令河務局長齊壽安監防委員李清平·歐陽惟一·督工速搶護、（十四日專電）

【天津】保定電話、黃河南四段長林丹忱電省、大溜堤挫無常、南四段東壩各埽均蟄動、第七八九等埝當其衝、埝台蟄沉入水、除竭力搶廂加鑲外、請速撥款修堵、（十四日專電）

灌雲縣府 徵集壯丁禦水 沭陽亦有大隊民夫搶險

【徐州】海訊、灌雲鹽河西堤決口後、水由磕頭橋向西北傾瀉、灌雲橫堤防堵無效、東沭縣道一帶悉行陸沉、縣府集一二三四區壯丁各一萬、搶修新壩至新浦之汽車道、加高培厚、藉以禦水（十四日專電）

【徐州】灌雲第一區泊陽鄉圩堤、因上水下注、水勢洶湧、十日晚潰決、淹沒十餘村、遍野水深盈尺、鹽河東堤亦告吃緊、縣府派警隊協助民夫搶修、（十四日專電）

【徐州】海訊、沭陽錢集電話報告、六塘河漣水境之黃灣舊堤潰決、洪流直拍新堤、沭六區張圩至徐偶一帶十餘華里、堤身全部滲水、錢集以下十四華里、淮陰河北鄉一段堤身忽現裂痕、均極危急、沭民夫已大隊馳往搶護、黨政人員亦均出發督工、（十四日專電）

席德炯商定 修復堤工計劃

【漢口】江漢工程局長席德炯召集各工務所主任開會、商定修復堤工計劃、年內先修三四工十一工幹堤潰口、需費三百萬元、各堤工費全部需費五百餘萬、籌款辦法已向經會請示、（十四日專電）

宿遷電省乞賑

【徐州】宿遷縣府電省請振、稱上月邳防潰決、大溜南注駱馬黃墩兩湖、五區十鄉鎮、罹成澤國、本月窯灣沂河決堤、全圩沉沒、災況尤重、全縣災民六萬餘、亟待救濟、（十四日專電）

邳縣災況統計

【徐州】邳縣報告災況統計、受災人數三十萬零七千四百九十九口、食糧約二千一百三十七石、餘被淹田畝七十六萬七千零十畝、被淹房屋六千三百十間、值洋六萬五千零四十六元、漂沒糧食三萬七千三百五十七石九斗、漂沒牲畜三千六百四十九頭、現存牲畜四萬三千七百零九頭、現存糧食三十三萬四千零九十六石、（十四日專電）

黃慕松抱恙入醫院

【南京】蒙藏委員長黃慕松、國慶日謁陵、偶受風寒、連日在寓療養、尚未全愈、十四晨移住中央醫院、（十四日專電）

蒙藏會注意 內地學生冒充學籍

【南京】蒙藏會據報、內地學生冒充西康籍、希圖享受優待、咨請教部、嚴定取締辦法、（十四日專電）

赴美童軍代表團 分謁戴傳賢王世杰

【南京】赴美童軍代表團十四晨謁王世杰、王接見、面加慰勞、下午全體謁戴傳賢、戴於慰勞外、並贈送每人中國童子軍手冊一本及墨兩塊、以資紀念、（十四日專電）

林主席 到閩省府視察

【福州】林主席十四晨赴省府視察、並晤陳儀及各廳長、午後仍返倉前山行轅、（十四日專電）

土地村有草案 送中政會審議

【南京】閻錫山土地村有草案、由趙丕廉代表太原綏靖主任名義呈國府察核、國府函轉中央政治會議審議、聞該會擬交六中全會審查、（十四日專電）

實施對意制裁 我尚未接通知

【南京】外交界息、國聯對意國採經濟制裁、業經會議通過、有人訪外交負責人詢問、據答詳細實施辦法、我國現尚未接到通知、（十四日專電）

出版法修正案 在政院審議中

【南京】內政部已將出版法修正案呈復行政院、正由院交參事廳審議中、僅餘一二條文尚未竣事、擬日內趕竣、於十七日召集有關係各部會開會審查、以便提經行政院決議後、送立法院審議、（十四日專電）

舊都文物整委會 決直隸行政院

【南京】舊都文物整委會改隸問題、經行政院發交內·教·財·鐵·四部審查、結果以為應直接隸屬行政院、業經會銜呈復、（報載四部派員赴平接收、及委員長由傳增湘担任各節、並非事實、（十四日電）

國府明令 褒揚先烈秋瑾

【南京】國府為褒揚先烈秋瑾、十四日發表明令云、先烈秋瑾、秉性明敏、志慮深沉、曩年加入同盟會、在浙糾集同志、創設學校、組織光復軍、密謀大舉、事發被逮、從容就義、追懷奇節、軫悼彌深、亟應特予褒揚、藉彰芬烈、而昭矜式、此令、（十四日中央社電）

汕案已告解決

【香港】汕案在中日雙方諒解下、已解決、三數日內可全部辦妥、（十四日專電）

蕭佛成抵廣州

【香港】蕭佛成十四晨乘泰山輪抵省、（十四日專電）

【香港】蕭回宅稍息、十一時出席執部會議、蕭十三日曾在港電促胡歸國、（十四日專電）

鄄城黃河 格堤溜勢陡移

【濟南】鄄城黃河格堤溜勢陡移、稽增蟄陷、堤頂塌蟄、僅餘背坦、工地料物用盡、往三十里以外各鄉備料徵夫、縣長秦道墳連電告急、冀境冷寨亦吃緊、韓今日電冀省府黃委會請搶救、並飭張連甲往查看、撥用堵口會龐款先行救急、（十四日專電）

豫魯冀蘇會商 堵口復堤辦法

【開封】豫魯冀蘇會商堵口復堤辦法、定十五午後三時在黃利會舉行、豫代表宋彤在汴、蘇代表余瀫芳已到、孔祥榕及魯代表張鴻烈·張連甲·冀代表齊壽安·准十四晚到汴、（十四日專電）

申報月刊

十月號出版

第四卷第十號要目

本刊定價：全年十二冊預定二元五角（國外另加郵費二元九角），第六屆全運會期內特價每份二角，收以二元，示優待。

評壇

意阿戰爭與地中海上的形勢……仲華
意阿戰爭發動後之中歐局勢……一得
海縮前途的暗淡……絡緯
中國競選國聯理事的失敗及其教訓……張弼
日本調整對華政策……立齋
土地村有問題……秋

羅斯來華與中國經濟……孫懷仁
最近美國對日政策之檢討……馬星野
動盪中的日本政局（日本通信）……裴丹
日本軍需工業過去與現在（日本通信）……鄭宏述
朝鮮與日本華僑教育之調查……張蕊錫
從全國運動會談到合理的體育……行健
實施義務教育的決心……吳志堯
南洋各屬對華僑之文化政策（南洋通信）……浪笙
最近蘇聯人民生活之一斑（蘇聯通信）……戈公振
德國經濟外交的問題（德國通信）……張鐵生
民食恐慌與米穀調劑問題……包超時
中國電影企業的危機與補救……沈西苓

社會相

廣西人的特性……錢華
蒙花火樹節與守節婦的奇俗……林蔭
滇西深山中的猓猓……一飛

科學叢話

運動與其效果……徵知
怎樣的人適于怎樣的運動……徵
殺人光線的進步……肯

文藝

擱淺的人……趙冷
公廨……子岡
長江輪中……思慕
人下人……盧焚
不可見的傷痕……唐伯棠譯

本期影寫畫報除照常刊載外，另增意阿戰爭之發動與第六屆全運會開幕等照片四十餘幅。

申報館特種發行部發行　上海漢口路三〇九號

影印宋磧砂版大藏經第十一批現已出版

本藏經茲又繼續發出第十一批，自第五百零一冊至第五百五十冊，共五十冊，全藏業已印齊，除此批外，祇賸四十三冊正在裝訂中，不日發出圓滿。如仍有直接定購者，尚可代向原定範圍內分讓，特別優待，敬希公鑒。

上海威海衛路七一四號　影印宋版藏經會謹啓

國學名著第二期三十種預約

仿古字版圈句

諸子集成

本局第一期國學名著發行以來，風行海內，以版本好，取價廉，莫不交口稱譽。今本此旨繼續發行第二期國學名著，將周秦諸子及漢魏六朝之名著，精選三十種而成，舉凡儒、道、墨、名、法、兵、各家之思想，盡萃於此。

書名	冊次	定價
論語正義、孟子正義	第一冊（兩種合訂）	定價二元四角
荀子集解	第二冊	定價八角
老子本義、老子注、莊子集解、莊子集釋、列子注	第三冊（五種合訂）	定價三元
墨子閒詁、晏子春秋校注	第四冊（兩種合訂）	定價二元
管子評傳、管子校正、商君評傳、商君書、慎子、韓非子集解	第五冊（六種合訂）	定價三元
孫子十家注、吳子、尹文子、呂氏春秋	第六冊（四種合訂）	定價二元四角
淮南子、新語、法言、論衡、申鑒	第七冊（五種合訂）	定價二元
鹽鐵論、潛夫論、抱朴子、世說新語、顏氏家訓	第八冊（五種合訂）	定價二元四角

▼單本預約　一律照定價對折　寄費每冊一角至二角半（第二冊一角三分）　樣本備索　（廿五年二月底出書）

全書八冊　價洋十八元　在十月底前預定　祇收六元三角（郵費[illegible]）

世界書局發行

(454)24.9.24.

北新書局十周紀念

全部書籍半價

截止以後　不再展期

只有六天

外埠函購　展期一月

小學生讀物　小學生諸君！請來選購，我們預備了各年級的用書。幼稚生請買「好寶寶」，初小一二年生請買「圖畫故事」，初小三四年生請買「小朋友叢書」，高小一二年生請買「常識叢書」，「格林童話全集」，「民間故事叢刊」，「兒童文學名著叢刊」，「兒童文學叢書」等等。恭贈小朋友書目。

中學生讀物　中學生諸君！我們替你們預備了五套課外讀物，國文方面的有「中學國語補充讀本」，還有「語體文範」，「詩歌叢書」；英文方面的有「英文小叢書」，還有「英文自修叢書」，自然科學和修養等方面的有「青年叢書」。請你們快來自己選擇一下吧！

文學的讀物　愛好文學的諸君！我們有魯迅，周作人，冰心，郁達夫四大作家幾乎全部的著作，我們還有綠漪，許欽文，沈從文，李青崖，劉大杰，劉半農，徐志摩，徐祖正，劉廷芳，謝六逸，章衣萍，趙景深，陳子展，等的詩文戲劇小說，各門都有。

為日無多　請速選購　書目贈閱索

自來水筆大特價兩星期

品名		原價	特售
大號新式真空管派克自來水筆		原價每枝三十元	特售二十一元
二號新式真空管派克自來水筆		原價每枝二十元	特售十四元
新式真空管華脫門出自來水筆		原價每枝八元	特售四元
美國耶亦爾自來水筆		原價每枝二元	特售一元
12金星牌自來水筆	（國貨）	原價每枝二元五角	特售一元七角半
14金星牌自來水筆	（國貨）	原價每枝二元五角	特售一元七角半
22金星牌自來水筆	（國貨）	原價每枝四元	特售二元八角
26金星牌自來水筆	（國貨）	原價每枝五元五角	特售三元八角半
11A博士牌自來水筆	（國貨）	原價每枝三元	特售二元一角
11B博士牌自來水筆	（國貨）	原價每枝三元	特售二元一角
33博士牌自來水筆	（國貨）	原價每枝四元	特售二元八角
202博士牌自來水筆	（國貨）	原價每枝七元	特售四元九角
40博士牌自來水筆	（國貨）	原價每枝六元	特售四元二角

品名	原價	特售
美國賽福自來水筆	原價每枝二元四角	特售一元二角
世界牌彩桿男用旋筆	原價每枝一元	特售五角
世界牌彩桿女用旋筆	原價每枝一元	特售五角
大號美國息爾登自來水筆	原價每枝二十四元	特售十二元
派柯女用自來水筆（彩光桿）	原價每枝八元	特售四元八角
派柯女用自來水筆（珠色桿）	原價每枝九元六角	特售六元四角
三金圈二號派克自來水筆	原價每枝十六元	特售八元
94美國華脫門自來水筆	原價每枝十四元	特售十二元
5美國華脫門自來水筆	原價每枝十四元	特售十二元
3V美國華脫門自來水筆	原價每枝八元	特售七元
52美國華脫門自來水筆	原價每枝七元八角	特售六元六角
2102美國華脫門自來水筆	原價每枝四元	特售三元四角

▼其餘中學參考書　大學用書一律半價　目錄備索

特價十月廿八日止

上海四馬路

世界書局

臨時支店在市中心區淞滬路

全國運動會期內行駛公共汽車專車啓事

茲為便利第六屆全國運動會觀衆起見，特由本市公用局公共汽車管理處，閘北華商公共汽車公司，滬閔太長及錫滬各長途汽車公司，於開會期內（即自十月十日起至十月二十日止）集合多數車輛，行駛專車，以利交通，茲將起訖地點及票價等列表如左：

起點	終點	票價	車類及輛數	每班相隔時間
寶山路以西虬江路口	（運動場之南）政通路	小洋二角或銅元四十八枚	閘北華商公共汽車公司二十二輛	一分鐘
北四川路虬江路口	同上	同上	市辦公共汽車管理處滬閔太長途汽車公司二十五輛	一分鐘
黃興路接寧國路口（十路公共汽車及十七路無軌電車均可銜接）	同上	大洋一角或銅元三十四枚	錫滬長途汽車公司二十輛	一分鐘
江灣路及虬口公園後面	同上	大洋一角或銅元三十四枚	改裝運貨汽車閘北華商公共汽車公司兩共一百五十輛	三十秒

滬太長途汽車公司　閘北華商公共汽車公司　上海市公用局公共汽車管理處　錫滬長途汽車公司　滬閔長途汽車公司　同啓

稅務專門學校第二分校外勤訓練班錄取新生名單

正取三十名（以報名先後為序）

閔紹樾滬　陳彬滬　江善敬滬　李鵬遠平　許烜光平　劉增榮平　陳事民滬　陳華文滬　陳之迅滬　黃季成滬　范安得滬　李龍晉滬　錢永恒滬　王錫璞滬　方賢策滬　畢華慶滬　鄭典謨滬　姜景雲滬　王方中滬　李逃滬　平桂村平　王殿文平　曲秀芳平　王振鵬平　薛卓鎔平　林松榮平　蕭楚峰粵　李佐辰漢　歐陽百貴漢　楊少璋漢　安愷元平　郭晚成滬　宋亮滬　蕭量才滬　林永建滬

備取五名（如遇正取缺額依次傳補）

中華民國二十四年十月十三日

廣播全運會消息

本局所主辦之上海市廣播電台，呼號XTOL，週率九〇〇千週波，每日自上午八時起將全運會各項消息及比賽結果隨時廣播，並自下午六時半起集報告當日比賽結果及重要消息，遇有重要節目，並將競賽之動作，當時詳細繪描報告，或請競賽得勝者，親自播音，此類播音，在吾國尚屬創播，凡備有無綫電收音機者，幸注意及之。

上海市公用局啓

第六屆全國運動大會籌備委員會為預售游泳票通告字第434號

查大會游泳一項，定自十六日起比賽，良以座位無多，屆時勢必擁擠，本會特訂預售門券辦法如下：（一）游泳池六元長期券（自十月十六日至二十日），即日起在下列地點出售：（1）上海中國旅行社（四川路）及其分社（2）上海市銀行總行（天津路）南分行（南市民國路）及西分行（老西門）（3）大會會場三號售票亭（西正門前）（二）游泳池每日臨時券共分三種（1）大洋一元五角（如六元長期券已售完則此項臨時券概不出售）（2）大洋一元（此項臨時券均於前一日出售）（3）小洋六角（此項臨時券均於前一日出售）（三）上項三種臨時券出售地點（1）上海中國旅行社（四川路）及其分社（2）上海市銀行（天津路）南分行（南市民國路）及西分行（老西門）（3）大會會場游泳池售票亭（四）上海中國旅行社及其分社上海市銀行及其分行前一日出售，當日自上午九時起至上午十時止（例如十五日票在十四日全日及十五日上午九時至十時出售），所有尚未售完之游泳票統在大會會場正門前游泳池售票亭分別發售至售完為止。

中華民國二十四年十月十三日　籌備主任吳鐵城　副主任潘公展　郝更生

第六屆全國運動大會籌備委員會通告字第410號

本會發售各種門票，為免觀衆擁擠起見，除在運動場四週設處出售外，特委託天津路上海市銀行總行及外民國路市銀行分行老西門市銀行支行三處代售，希各界注意。

中華民國二十四年十月十二日　籌備主任吳鐵城　副主任潘公展　郝更生

(A7881)

浙江省立醫藥專科學校藥科教授

於達望編著　製藥化學出版

本書用道林紙印，精裝一巨冊，凡四十餘萬言，記述數百種藥品之製造法、性狀、鑑別、檢查法、含量測定法、用途及貯藏法等，內容以實用為主，凡藥師、化學師、醫師、衛生業務員、藥房藥廠，均可適用。

▲定價五元　特價四元（年終截止，郵費國內一角，國外照加）

▲經售處　杭州：浙江醫藥專校藥報社及同春藥房。上海：新亞藥行。五洲公司。中英藥房。作者書社。大中藥房。南京：生生藥房。天生藥房。

同文書店舊書目錄出版

特別減價　一月　照碼六折　函索書目附郵三分

上海三馬路七〇四號同文書店啓

高考必讀　立法院三讀訂

憲法草案釋義

憲法為高考各類必試科目之一，依前兩屆之例，高考所試雖為約法，其命題均不外憲法上之原理。本書由立法院金君鳴盛編著，於憲法原理就立國法例及各家學說反覆論證，特為詳晰，凡參加本屆高考及各省普考者，得此當可獲一有力之臂助。全書三十萬言，六百餘頁，廿三開本，五號字精印，實價一元六角。上海申報服務部、生活書店、開明書店、南京中央日報社、新生命書局、天津大公報、西安西京日報社代辦部經售。

(A8581)

國際週報　第十三卷第八期要目

時事短評——米美勸前途的展望（卓生）　我國要求國聯理事之成敗（大經）

英國經濟使節赴華之觀察……林維猷

意大利攻阿之困難……任若儒

波蘭復國後與歐州各國之關係……周琛（轉載）

國際時事

本刊定價每冊大洋五分，半年連郵一元一角，全年二元，國外加倍，「郵票代銀九五折」，社址南京湖南路十八號，除各地書局代訂外，不另設分銷處，訂閱者最好請直接向本社函洽。

教育與民衆　第七卷第一期

每月出一冊，暑假停刊，全年十冊，國內連郵二元，國外連郵六元，零售每冊二角五分，一分五分兩種郵票，十足收用，全國各地郵局，皆可照原價代訂。

優待：（一）中國社會教育社社員，經該社介紹者，訂閱全年，照原價八折。（二）同時訂閱本刊與申報月刊，自本年十月一日起至十二月卅一日止，兼享八折優待。（三）本院校友訂閱照價八折。

江蘇省立教育學院　研究實驗部出版　（通訊處：江蘇無錫）

民衆教育與導生傳習……邢廣益
加緊鄉村工作的必要……高踐四
歡迎三屆鄉村工作討論會……俞慶棠
希望鄉工同志注意中國社會原有組織……莊澤宣
兩件重要鄉村工作……童潤川
現今鄉村工作之檢閱……甘豫源
鄉村建設的幾個基本問題……陳禮江
從鄉建的現況研究推進鄉建的動力……孫月平
北夏農諺的研究……王順
普及教育新論……林宗禮
普及成人與兒童教育問題之我見……朱秉國
普及識字教育的方法問題……朱若溪
（十八幅）普及教育與導生傳習
參加本屆世界教育會議的經過及其感想……羅廷光
蘇聯博物館巡禮……童潤川
縣單位調查統計實施計劃……李景漢
北夏的實驗答客問……趙冕
民教情報（八輯）……編者
江蘇省第三民衆教育區民衆教育研究會第三屆大會報告
古羅漢蓮生活素描……王鳳桐
一月來民衆教育論文分類索引……陳嶺梅
民衆教育書報近訊……編者

四五六合刊　[illegible]

國營招商局船期廣告

江安快輪准於十月十六日星期三晚開往漢口沿途各埠均靠　本輪電話八二二六〇
新江天快輪准於十月十七日星期四晚開往漢口沿途各埠均靠
海安快輪准於十月十五日星期二下午五時開往鎮海甯波
新豐快輪准於十月十六日星期三下午一時開往威海衛烟台天津　本輪電話八三二六五
安興快輪准於十月十六日星期三下午一時開往汕頭香港廣州
海元快輪准於十月十八日星期五上午八時開往汕頭香港廣州
新銘快輪准於十月念日星期日上午八時開往威海衛烟台天津
快利快輪准於十月十八日星期五晚開往汕頭汕尾
船期詢處上海外灘九號招商總局客票處電話一一〇一七

國營招商局為南棧(即金利源)整理棧位移存客貨通告

逕啟者本局南棧現以業務擴充、整理棧位、將各貨分別移存、所有移存各貨保險手續、已由本局代為辦理、因未明貨客地址、不能一一通知、為特登報公告、計開第一、三、八、十七號存紙頭移存十六號棧、又第九、十號存紙頭移存十一號棧、又第廿一號存赤糖移存十二號棧、又第六、七、九號存藥材移存十七號棧、各貨客請向南棧接洽辦理為荷此啟

三北公司

萬象輪准十月十五日星期二下午一時開往福州　船泊十三號碼頭
甯興輪准十月十五日星期二晚開往鎮海甯波
長興輪准十月十五日星期二晚開往漢口　沿途各埠均靠
明興輪准十月十八日星期五晚開往漢口　沿途各埠均靠
辦事處設南市外咸瓜街中山里一號

益利輪船准於十七日(星期四)下午開往定海坎門樂清溫州

渣華郵船公司

芝順大利號准於本月十六日開往廈門香港直駛吧城二寶瓏等各埠如蒙惠顧請駕敝行接洽無任歡迎
(行址)四川路一三三號　電話一六二四五至七

上海市西顏料業同業公會公告

案查本會同業對各客戶售貨、因近來市面不景氣、發生糾紛、縮減營業、經本會議決、各同業於本月七日起、對各客戶售貨、現行方既經如此辦法、凡我同業對各客戶售貨、自應根據行方前項辦法、概不預批、一律售現、通過在案、除分函通告外、合亟登報公告、仰同業一體遵守為要、此佈、

駐京浦口九袱洲業主聯合辦事處通告

案查本處上年根據南京市財政局原頒九袱洲業主大會、按照圖籍分等則造具清冊、呈請財政局轉呈土地局頒發分號藍圖、到處即經召集全體代表會議決各項辦法、函達台覽、茲特訂于十一月十六日開始發給分號藍圖、至本年十二月底截止、務請本洲業主屆期憑契來處領圖、并向土地局聲請登記、事關確定產權、幸勿延誤、除分函外、特此通告
辦事處地址南京城內大全福巷二十四號電話二二一六

中華民國法學會上海分會籌備處通告　第一號

前奉中華民國法學會總會張委員知本等委託籌備、吳經熊郭衛張耀曾張志讓盛振為孫浩煊單毓華章士釗沈鈞儒王去非江一平沈家彝梁仁傑鄭鉞趙士北駱通等為上海分會籌備委員、茲已在法租界愛麥虞限路四十五號(即中華學藝社)設立籌備處、即日開始辦公、凡願加入本會為會員或預備會員者、可隨時至本籌備處取閱章程及入會書、函索須附郵票一分、特此通告
上海分會籌備委員會電話七五二〇九號

國醫潘韻泉遷移診所聲明

本醫生因診務日繁、原地不敷應用、現已遷至英租界甯波路浙江路口光華坊第三弄第二家十六號、即蘇州茶樓後面、照常應診、凡各病家幸希注意
電話號碼九五三二〇二

上海中國賽馬會啟事

本會改組就緒、已告成立、會所仍設靜安寺路七七〇號、所有賽馬事務、應即繼續進行、并聘請譚雅聲君為本會書記員、凡本會會友、均可繼續享有本會一切賽馬權利、特啟
中國賽馬會　董事長杜月笙　副會長張嘯林　啟
中華民國廿四年十月十一日

福建省銀行開幕廣告

逕啟者本行定於十月十五日正式開幕屆期恭請各界惠臨指導恐未週知特此通告
理事長徐桴　理事壽昌田　陳培錕　羅欽堯　監事沈鏡　吳承淇
總經理壽昌田　副經理蔣俊吾　周煥璋　襄理范敬明　鞠躬
行址：福州楊橋巷五十二號　有線無線電報掛號四一六四

中國水泥股份有限公司續開增資股東會通告

本公司前因增資股東會到會人數不足法定、開會時議遂訂於十月二十日下午二時、仍在上海江西路三五二號本公司事務所重開會議、凡我股東屆期務乞準時惠臨集議一切、除專函附件備達外、特先登報通告、統希公鑒、再自登報日起至開會日止股份暫停過戶、合併聲明
董事會啟

中國工程師學會主辦國產建築材料展覽會啟事

本會為提倡國產建築材料、發展本國工業起見、特自十月十日至二十日止、設在市中心區、約集國內各大廠商、陳列各種建築材料、分為水泥、木料、鋼鐵、油漆、電氣、衛生等類、並由本會邀請各廠商派員招待、陳列場內、並備有試驗所、以資參觀、敬請各界蒞臨參觀指教、

感謝上海瘋人院啟事

鄙人因工作過度、身心交瘁、近更頻受刺激、遂罹痴癲之症、神經失常、舉止淩亂、延醫診治未效、逐由家弟畀送本埠愛文義路卡德路西首中國瘋病醫院特設瘋人院住院療治、未及一月、即告全愈、感篆之餘、特登申新二報鳴謝、藉為同病者介紹焉

上海元元製帽股份有限公司啟事

本公司登記註冊、業已開幕、委託二馬路平街元元帽莊為營業總代理、
雙燕牌　羊兎牌　順風牌
元元帽莊為營業總代理

國債基金管理委員會廿四年九月份基金收支報告

[illegible]

時評

美國中立與國際制裁　　星

際此日內瓦方面下對意實施制裁之決心之時。昂然於國際聯盟系統之外者。尚有美日及德意志三大國。而此三國之中。尤以美國為最可注意。一九一四年大戰期內。美國以中立國資格。力主海上自由。而與英國海軍在海上發生至嚴重之齟齬。微德國之潛艇政策。則英美間之決戰或難避免。有此教訓。倫敦當局。於任何國際制裁。必考慮美國之態度。蓋無論在貿易上在武力上。美國均有力量。破壞國際制裁之網。而使日內瓦之行動失效也。然數年以來。美國人士亦憬然悔悟歐洲大戰期內之不智。因商人之圖利。銀行家之投資。而卒使美國加入不必要之戰爭。戰爭結果。雖得暫時之經濟繁榮。然曾幾何時。戰後之不景氣伸入美國。至今千萬左右之失業人民。仍受歐戰之餘毒。故主張永不捲入世界大戰。而自動的放棄一部分海上自由及中立國權利者。亦大有人在。數月前國會通過之中立法案。數日前頒佈之禁止對交戰國軍火輸出令。即根據此項願望及覺悟而起者。

吾人目前所應注意者。即在此中立法案之下。當國聯實施對意制裁時。中立國之美國。有否與國聯諸國發生衝突之機會。耶根據紐約消息。前美國務卿史汀生投函紐約泰晤士報。則謂美國之禁止軍火輸出。尚不足以挽回美國捲入漩渦之危機。美國棉花與其他貨物之售與意。不久將引起美國與國聯會員國之嚴重衝突。故史汀生主張擴大美國與國聯之合作。以制止意阿戰爭。夫中立主義與制裁主義之不能相容。乃國際法上至明顯之事。制裁者。以團體之力阻止及懲罰團體中一分子之違法也。中立者。不問團體意見如何。而每個份子不作主張。或是或非。誰曲誰直。完全不管。僅作隔岸觀火。而不對任何一方取敵對或親善之行。故禁止軍火。必及意阿二國。而不限於對意。限制貿易。亦不厚於此而薄於彼。今羅斯福總統宣佈之禁令所謂軍火。範圍至窄。棉花鋼鐵。可供意大利之製造軍火者。並未禁止出口。而此類物件。輸入阿比西尼亞。則落後之黑人國。決不能化為軍火。此中立而不中立者也。中立法案本年通過者。並未有禁止放債及賒帳於交戰國之規定。而國聯之財政制裁計劃。則包括此項。使美國銀行家甘冒此不韙。則以美國之財力。大可以增意大利之戰鬬力。而於阿比西尼亞則無裨益。此又中立而不中立者也。諸如此類。均可引起日內瓦與華盛頓之衝突。而所謂日內瓦與華盛頓之衝突。無異於英美二國之衝突。蓋大西洋上。惟此二國有鉅大之海軍耳。

雖然。美國之破壞國際制裁工作與否。完全視此次戰爭擴大範圍與延續時間而定。如戰爭為短期的為地方的。則美國決不願因營利之故而使其國家重入一九一七之錯誤。設或不然。因意大利之利誘。及戰期中之海外市場之大發達。彼充滿剩餘資本與剩餘生產品。工人農人無業可為之美國。能禁利之引誘。及不能忍受海外貿易因國際制裁而起之損失。而與英國有所衝突。星星之火。可以燎原。美國民意。為感情的因中立國權利之被損而捲入大戰。亦可能之事也。

中國航空公司上海成都線增加特別快班飛機啟事

本公司為便利上海成都間交通起見、自本年十月二十二日起、增設上海成都線特別快班、以道格拉斯巨型飛機、於每星期二五等日由上海飛往成都、經南京九江漢口宜昌重慶成都等站、計每程由上海至重慶僅七小時、由上海至成都僅八小時、其安慶沙市萬縣三站暫不停留、上海成都單程客票售國幣三百八十元、來回票六百八十五元、統希惠顧為幸
上海總公司　電話一二九五五一四

津浦鐵路管理委員會通告

查本路償還購車公債一案、業經擬定發行期票辦法、呈奉鐵道部核准、此項期票計分十九元一百元三種、每期票額為整張、每整張分為十期、每期票額為整額十分之一、自民國廿四年十月一日第一期到期之日起、由浦口本會會計處或各站、開始付款、惟因期票印製需時、凡持有上項公債票者、希於九月一日起、隨帶原債票到浦口本會會計處聽明換取期票、領兌第一期現款、嗣後按期照付、除已印就佈告、實貼本路沿綫各站外、特此通告、(詳細辦法可向浦口本會會計處接洽)

中華會計學校函授招生

科目　簿記學會計學會計報告分析會計制度設計等各科
教授　本校教授及講義編輯由國內著名學者及大學教授六人會計師七人分別擔任
學費　每科學費自五元起至二十元止　依各科之教材及服務多寡而定
上海市教育局登記　校址上海交通路二七五號

甘維露向張似旭君道歉啟事

鄙人於本年九月二十四日在張似旭君辦事室內因一時之憤出言不遜大失常態事後思維實有向張君道歉之必要除面致歉詞外特再刊登報端藉誌歉忱此啟

奇異老牌亞司令手電珠

於十月十五日起批發一律漲價
中和燈泡公司上海營業部啟

京市府催請江浦縣與浦口劃界

〔南京〕京市浦口第八區與江浦縣劃界、久未解決、市府以雙方界限尚未劃清、於市政設施、多感困難、特咨蘇省府、於日前派、楊專員與該府會商覓取解決方法、(十四日專電)

津浦路債務綦重

〔南京〕津浦路局長陳耀祖就職後、副局長周代人報告、該路債務全額達一萬萬一千萬、到期未付者有二十七期、亟須計劃還債、以維持該路信用、(十四日專電)

赴暹考察團團員名單即可發表

〔南京〕外交實業、財政、及僑委會與國內各界領袖發起之赴暹考察團、業推定凌冰・林康侯・正副團長、籌備出國事宜、已經妥當、祇待經費撥給後、月底即可出發、遲則下月起程、考察團員名單、日內發表、(十四日專電)

公務人員賑災公債攤派辦法

〔南京〕賑災公債一部份由公務人員攤派、凡在百元以上之公務員、搭發一成、以一個月為限、至百元以內之職員、體念其生計、准予免攤、現將條例草案、由中政會發交行政院、轉令財部重擬、已送立法院審議、(十四日專電)

六中全會前首都憲警預講戒備

〔南京〕京憲警機關以下月六中全會及五全代會將開、各方出席代表、不日均將齊集首都、在此期內、人事倍加繁重、關於市內治安與交通秩序、應予妥加維護、憲兵司令部、首都警察廳、現已派員會商、擬定維持辦法、又京滬津浦兩路警察署、亦以是時往來要人頗繁、已擬訂車站警備辦法、(十四日專電)

三省劃界委員派定

〔南京〕內政部奉令會同皖・贛・鄂・三省改劃長江北岸三省界綫、已派定委員、定十八日前各委在南昌會齊、再往各地查勘、(十四日專電)

精鹽總會請收回引商代銷成命

〔南京〕常鎮引鹽商前呈財部、請令精鹽公司、凡內地運銷精鹽、應先由引商代銷、分所業予核准、現精鹽總會以分所此項命令、於法無據、呈請財部、轉飭收回成命、以符定制、(十四日中央社電)

公私各大學院不得擅授名譽學位

〔南京〕教部十四日通令公私各大學院、在名譽學位授予法未制定公布以前、各校不得擅授任何名譽學位、(十四日中央社電)

美副總統陸長來華

〔南京〕美副總統迦納・陸長竇恩・及議員等為赴菲參加新共和國成立典禮、將先後道經我國赴菲、茲悉迦納及議員等、係廿九日抵滬、僅留一日、不入京、竇恩則係乘艦廿一日抵滬、廿二日偕詹森入京、廿三日下午三時謁汪院長、廿四日遊覽名勝、二十五日返滬、美使詹森為赴滬歡迎美副總統及陸長等、十六日由平來京、將稍停晉謁我當局、十八日赴滬、廿二日再偕美陸長來京(十四日中央社電)

實部草擬林業獎勵法

〔南京〕實部現計劃依照森林法第五十四條之規定、着手草擬林業獎勵辦法、俾促進林業之發達、(十四日中央社電)

國府鑄發西北剿匪總部關防

〔南京〕國府鑄就西北剿匪總部關防一顆、及總副司令小章各一顆、頃已頒由文官處函送軍委會轉發使用、(十四日中央社電)

綏遠地院推事免職

〔南京〕中懲會以前綏遠地方法院推事龐鼎、辦理債務案、有受賄及不宣讀筆錄情事、已議決龐免職、并停用一年、(十四日中央社電)

京市建新式屠宰場

〔南京〕京市府建築新式屠宰場、派場長梁鳴義、偕衛生事務所技士劉延赴滬、考查新式電器機械屠宰設備、以資借鏡、(十四日專電)

鄂膏鹽稅收歸部轄

〔南京〕湖北應城天門公安等縣產石膏鹽、向由該省財政廳徵稅、財部統一全國鹽政、收歸部轄、經與鄂省府及財廳接洽妥當、並派鹽務署稽核張鳳武任膏鹽稅局長、前往接收、查該省膏鹽稅率、每擔僅二角、官鹽每擔須十元、故過去該省官鹽因受膏鹽盛銷影響、每年損失約四百萬元以上、現膏鹽收歸部辦、即着手提高稅率、至該省財廳每年應得膏鹽稅款、仍由中央主計處撥還、(十四日專電)

財部更調稅務人員

〔南京〕蘇浙皖區統稅甯波分區主任童聲甫辭職、財部十四日派張紱凱代理、(十四日中央社電)

康樂素

蛋黃素製劑

唯一大補品·戒烟特效藥

蛋黃素之我見

天虛我生

蛋黃素能解毒，我國人遠在西歷第七世紀以前，已早發明，劉禹錫爲唐代詩人，已有所謂傳信方者，足知相傳已久，信而有徵，其發明尚在唐以前也，特此素字，則爲今人轉譯而來，其實，繪事後素，亦既有之，任何物質，莫不有其原素，蛋黃之構成，所異於蛋白者，即蛋黃所含成分，除蛋白質外尚復含有脂肪，而蛋白則不含脂肪，蛋黃脂肪中，所含之有效成分，則爲燐素與淡，吾人日常所食之魚，亦即含燐，而肉骨中之髓，亦含有燐，燐之功用，內服能行氣，補腦，補腎，主治病人虛弱，腦髓類病，脊骨變軟，以及陽痿等症，惟不能單服，須製爲油或丸服之，燐與金屬化合，則成鹽類，魚骨與肉骨中所含者，即爲燐酸鈣，故無毒，淡則吾國本譯爲硝，醃肉用硝，即取其殺菌，防腐之功用，不過芒硝朴硝，實誤以硫爲硝耳，大凡植物之纖維，動物之肌肉，無不賴於硝素之組織而成，故動物之食品，植物之肥料，皆以硝素爲其主要成分，吾人食物，須求含蛋白質者，因蛋白質富含硝素之雜質也，植物肥料，須用尿糞者，因尿糞中含有多量之安母尼亞，而安母尼亞即爲淡與輕氣所構成也，蛋黃中之有效成分，即在所含燐與淡，故取精華而棄渣滓，吾國古方之用蛋黃油者，即已早知此理，故只取其脂肪而棄渣滓，蓋亦出於格物致知，明乎表裏精粗之用，非偶然也，本草綱目及驗方新編所載諸方，自必信而有徵，乃始筆之於書，法以晚近醉心歐化者多，任何一物，必出外國輸入，乃始詫爲新奇，蛋黃之供藥用，發明於千載以前，直至今日，乃復詫爲西人之最新發明，是誠可謂知彼而不知此，將使笑蒸鳥與金魚，竊訕笑其知識之不如矣，惟是蛋有大小，黃有多寡，所含之燐與淡，在每個蛋中，實屬微乎其微，吾人每吃蛋黃，至多不過三枚，甚難消化，食之過量，則胃腸感嘗不舒，糞便發生奇臭，是以明微也，故爲藥用，取精華而棄糟粕，方足以少抵多，然其服量，亦必有定，過與不及，皆無益而有損，是以蛋黃素之製劑，亦有優劣之分，此與蒸蛋變蛋之優劣，完全在於製作者之經驗如何，彼於天時氣節之有關者，此於蒸氣之調節以及化分配合，雖有定式，而仍有關乎操作者之知能良否，蓋未可以爲依樣葫蘆，即足以當漿餅而充其飢也，譬如普通之蛋，散黃與否，能孵小鷄與否，法觀外表，決不能知，但在孵坊中人，則無不有眞知灼見，決不肯以孵退之蛋，令其父子兄弟夫婦朋友，將此浪費工夫，蓋其志在孵鷄，而不在於消蛋，是猶醫生之志，在於救人，而不在於賣藥，如其志在賣藥，專爲舶來品之推銷員者，是其人格已失，何況其所格之物耶，故凡中醫處方用藥，必以道地飲片爲衡，若以丸散膏丹之普通材料充其服用，則其有效成分，是否相當，固不待夫審察而後知矣，康樂素之蛋黃製劑，係由唐醫師負責監製，正與中國藥之九蒸九晒，是否確實遵行，完全在乎監督，吾信醫生有割股之心，故深信其必不致用壞蛋以塞責也，故敢由家庭工業社爲之發行，大凡對症之藥，皆爲物類相感，與化學之方程結果相同，如其結果有不同者，必爲含有雜質而然，凡服蛋黃素之結果有不同者，若非製劑不良，即其體質有特殊原因，要無疑義，故吾嘗與唐醫生言，最好能有免費診券，許人索取，庶在本埠者得因有所疑問而隨時求診，其在遠埠者，亦可通函致詢，則其便利爲何如乎，若恐心力不濟，則不妨每日限定若干號數，即依原編券號次序，爲一日之課程，或請若干助手以分其勞，似亦非必不可能者，吾甚願其不憚煩瑣而實行之，

各大公司藥房均有出售

茲爲對於戒煙諸君服務起見凡將此表填寄者無論已服康樂素與否無不忠實答復

性別	年齡	籍貫	職業	通訊處
經服過蛋黃素或其他戒煙藥之狀況				
現在狀況				
請求目的				姓名

年　月　日

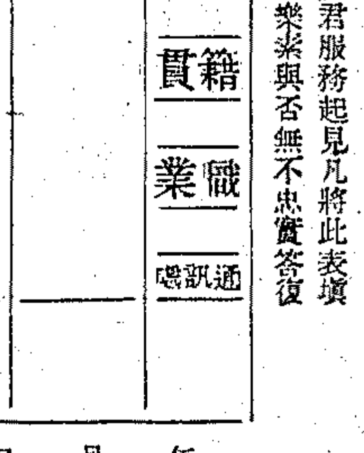

康樂特刊啟事

本刊由王鈍根先生主編刊載本報以來極蒙讀者歡迎各界投稿尤美不勝收祇以限於篇幅不能儘量刊載至爲遺憾茲決定另行自出單本每月發行二次凡愛讀本刊者但請開示地址即行寄奉不悞特此附啓

康樂化學製藥廠出品

上海經理家庭工業社營業部　上海南京路三〇七號二樓

制止東菲戰爭 國聯又遇試金石

制裁行動遷延有損權威 倘再失敗大禍卽在眉睫

【倫敦】國聯大會各會員國代表今日積極實施對意嚴峻之經濟制裁、此間雖公認過去數星期間日內瓦之敏捷發展、志在促進和平、但樂觀派不得不憂慮國聯行動之艱重及制裁意見之未能一致、或將遷延其實施之時日、因而無法制止東菲之戰事、若然則一般人咸信國聯之權威將受一致命打擊、世界和平主義健將薛西爾今日宣稱、國聯如因缺乏毅力之故、竟遭失敗、則大禍不久定將爆發、如其制止戰事之努力確能恢復和平、主持正義、則國際問題之新紀元將見曙光云、（十四日國民電）

國聯對意財政制裁辦法

斷絕公私一切財政往來 業經十八國委員會通過

【日內瓦】今日國聯十八人委員會開會討論對意經濟制裁事宜、通過財政小組委員會所提出禁止與意政府及意平民之一切財政往來決議案、今晚六時制裁調整委員會將開全體會議、討論立卽使該決議案發生效力之方法（十四日路透社電）

【日內瓦】十八國小組委員會、頃於今日十時三十分舉行會議、當通過財政股員會昨日所制定之財政制裁辦法、並討論維諾夫會就該國代表波丹金前日所提之建議、卽對於拒絕執行國聯會盟約第十六條各國、主張在財政經濟上加以約束者補充加以說明、並就匈牙利澳大利阿爾巴尼三國反對態度所引起之嚴重困難、要求國聯會加以注意、謂某某國若果拒絕與國聯會合作、則國聯會現方草擬之整個計畫、勢必遭遇阻碍、蘇俄政府日所提之建議乃欲有以防止之云、此外十八國小組委員會主席曾提出報告、歷述該委員會討論經過、並謂業已採取適當措置、務使會議內容得以保守秘密、與會各國代表聆悉主席此項言論、甚爲感動、（十四日哈瓦斯社電）

【日內瓦】十八國小組委員會所組織之財政股員會、於午後四時十五分起、舉行秘密會議、歷時頗久、當經擬就下列各項財政上制裁辦法、以備明日提交十八國小組委員會加以審查、㊀立卽禁止貸款意大利政府、凡代意國政府所發行之公債、不論在該國境內或在他處發行、公家或私人一概禁止認購、㊁禁止以銀行放款或他種放款、貸予意國政府、任何借款合同、卽係以前簽訂者、亦禁止履行、㊂禁止貸款於意國官廳或意國境內之私人或公司、㊃禁止認購意大利境內個人或公司所發行之股票、㊄禁止以銀行放款或他種放款、貸予意國境內之個人或公司、對於意國境內個人或公司所訂立之合同、現行有效者、亦禁止履行、㊅凡業與意國境內個人或公司訂有合同、代發債劵或股票者、其未發行部份、當禁止繼續發行、㊆上述業務、不論由意國直接辦理、抑或由任何其他國籍之人士經手、各國政府應互相商定一概予以禁止、十八國小組委員會、現定明晨開會對於上項建議、當予通過、並將繼續研究純粹經濟性質之制裁措置、卽㊀禁止原料品往意國、㊁禁止或限制與意國貿易之類是也、（十三日哈瓦斯電）

【日內瓦】據國聯會秘書處發表公報稱、十八國委員會頃舉行會議、主席葡萄牙外長、當通過兩案、㊀充分發表消息、以便利新聞記者、而防止虛僞消息、㊁通過財政股員會所擬定之制裁辦法、並將原案略加修正、其內容係（甲）禁止直接或間接以款項貸予意國、（乙）禁止銀行放款或他項放款、（丙）禁止代表意國政府與公共機關或該國境內私人企業發行債劵、此項辦法一經通知各會員國之後、各該國政府當將實施措置、陸續通知十八國委員會云、十八國委員會討論此項制裁辦法時、若干會員國代表、會就下開各項、要求解釋、其一意國公司駐外國分號與外國公司駐意國分號、應否禁其匯款、其二制裁辦法是否適用於意國保險公司、其三各國撥助意國紅十字會款項、屬於慈善性質、是否亦在禁止之列、（十四日哈瓦斯電）

禁止軍火輸意

國聯請會員國造具報告 英對阿軍火禁令已取消

【日內瓦】國聯會大會制裁方案調整委員會、前於本月十一日通過十六國小組委員會所提出之建議案、禁止以軍火輸往意國、當經通告各會員國、國聯會秘書長愛文諾頃特電達各該國、請其盡速以有益之情報、報告國聯會、卽請其就實施此項建議案所頒佈之法律命令章程造具清單、報告國聯會、（十四日哈瓦斯社電）

【倫敦】對阿軍火輸出禁令業經取銷、英國軍火商如運軍火赴阿、申請發給出口護照、商部將予以考慮、（十四日路透電）

英荷均主張對意斷絕外交

若干國家不表贊同

【日內瓦】聞英國不管部大臣艾登、定於下星期中遄返倫敦、俾向英國政府報告國聯會對於實施盟約第十六條所採取之各項決議、英國代表團方面表示希望經濟及財政制裁措置、可於三天內見諸實施、又聞英、本國及各自治領暨荷蘭代表團均贊成對意國斷絕外交關係、惟其他若干國家之政府則表示反對、蓋有若干國家以爲和平解決之談判、尚有進行可能、如斷絕外交關係、則將使對意談判之門戶爲之閉塞也、（十三日哈瓦斯電）

奧反對制裁

謂足促成戰禍

【維也納】奧國外長魏德格、本日在斯蒂利省戈夫拉許城內衛團行授旗典禮時、發表演說、反對對意國實施制裁、略謂「吾人固當忠於國聯會、但亦當忠於吾友邦、若採行制裁、則實有釀成戰禍之危險」云、（十三日哈瓦斯電）

英意關係緊張

意方斥英國有以促成 地中海佈防引起猜疑

【羅馬】政府發言人今日指斥英國促成英意緊張之局、致使歐戰有爆發之虞、據民聲報云、英國現決心擴大戰事、以擊敗法西斯之意國、英海軍之集中地中海、祇足引起猜疑、艾登所稱英人不願對意尋釁之說、其誰信之、又據海軍當局云、自十月七日以來、英國戰艦已不復對意艦答禮、可謂已不顧國際禮貌矣、此種挑釁侵犯之行爲、使意國不能不有所戒備云、（十四日國民電）

◉海發　英國已在愛格之海防添置大砲二尊、於是國聯準備對意實施制裁之嚴重性、亦更形增加矣、（十三日國民電）

BIOFERMIN

腸疾患治療及豫防劑

表飛鳴

主治

腸炎　醱酵性瀉痢
乳兒綠便　小兒瀉痢
消化不良　常習便秘
營養不良　鼓腸等

腸炎的主因、大抵爲腸內的有害腐敗以及異常醱酵、乳兒綠便與小兒瀉痢、大抵是起因於腸內有害細菌的作用、消化不良及常習便秘等々、乃由腸的機能變調所致、是以欲治以上諸症、定須殺滅腸內有害細菌、調理腸的機能、方得舉合理的治療効果。

——殺滅腸內害菌——
——調理腸的機能——
——輔助食物消化——

表飛鳴中含有強力乳酸菌、在腸內得產生乳酸、以殺滅有害細菌、而制止有害腐敗以及異常醱酵、並可調理腸的機能、促進腸的蠕動、以整飭便通、故對於上述種々腸的疾患、確係最自然而最合理的治療及豫防劑。又表飛鳴中兼含甲乙兩種糖化菌、能消化澱粉與蛋白質、以輔助腸的消化、同時且得供給養分於乳酸菌、以增進乳酸菌的治療作用。

包裝　粉劑　三〇瓦　一〇〇瓦　五〇〇瓦
　　　片劑　五〇片　一五〇片　五〇〇片
（服法）一日三次、粉劑每次半瓦、片劑每次三片。

日本大阪市東區道修町武田長兵衛商店股份有限公司
中國總經理上海廣東路重松大藥房
本外埠各大藥房均有出售

34-178(O)

上海裕昌祥經理雄鷄牌毛巾總發行所敬告

敬啟者本店創設經綸毛巾廠、採用上等棉紗專製雄鷄牌毛巾、推銷全國及國外、歷有年所、近聞不肖之徒、假冒雄鷄商標、欺騙各外埠主顧、甚爲可惡、除密查嚴獲依法訴究外、爲特刊告、查雄鷄牌毛巾廠、是本店所開、故而是本店爲總發行所、便是上海並不有第二發行所、創立即希各主顧認明乃盼

法律顧問　楊而器　翟鉞　陳翰如　大律師

上海南市董家渡口經綸棉織廠總發行所裕昌祥啓

阿國宗教聖地 阿克森爲意軍佔領

兵不血刃戰綫展開六十哩 南路以哈拉爾爲進攻目標

◉阿杜華　阿比西尼亞宗教中心阿克森、今日爲意軍佔領、查阿國歷代國王均在該城登極、（十三日國民電）

◉阿杜華　意軍佔領阿克森後、北路戰綫現展開六十英里、「可以前進無阻」、所餘者僅地理上之不利而已、軍容整齊、將沿馳道直趨瑪加爾、（十四日國民電）

【羅馬】此間頃接獲前綫消息云、意軍業已兵不血刃而佔領阿克森城、此項消息官方雖未加以證實、但係出自可靠方面、至埃及考潑脫派教會昨日曾向意軍投降、而意軍鑒於此城係屬阿國宗教聖地、多有古代僧院教堂、亦未曾開砲轟擊云、（十四日哈瓦斯電）

◉阿京　現日有數千阿兵過齊齊加赴阿國東南沃迦登陣綫、該處現僅有小戰、惟料意軍旦夕將大舉進攻、同時哈拉爾附近之動員、幾已竣事、該地爲意軍由索瑪里倫進攻之目的物、聞阿兵月餉、現皆倍於平時、星期杪無重要戰事、意軍造成一路通至阿杜華、衆認爲顯著之功績、東菲意軍總司令鑿波諾將軍昨日經此新公路正式接收阿杜華、意軍一方面準備續向前攻、一方面在阿比西尼亞各部落中從事宣傳、阿，皆知意國「黃金宣傳」之危險、蓋阿京盛傳有索瑪里之首領七人、爲意軍査見藏有巨數意幣、皆被指爲間牒而加槍斃也、意方傳出阿軍逃降意軍之消息、而阿京亦盛傳索瑪里首領薩瑪太里、率衆二千、已歸附阿軍、並稱、索瑪里兵現日有由意軍中逃亡者、哈拉爾爲阿國南軍太本營所在之地、今防禦天空砲擊之佈置、業已鞏固、許多高射砲皆置於四周小山不易察見之地點、意軍前鋒已抵距哈拉爾僅六十哩某地點之說、已由阿當局予以否認、（十一日路透電）

意軍開菲絡繹不絕

◉意國塞西納港　「多斯伽那」號汽船載有陸軍步兵第十九師軍官一百二十員、士兵一千八百名、機關槍隊憲兵多名、與[illegible]午後八時、由此間啟椗開往東菲洲意屬瑪薩瓦港（十四日哈瓦斯電）

南部有小接觸

意機不斷偵察

◉阿京　據此間所得沃迦登區域消息、南部阿軍總指揮那西波將軍所率部隊、已與意軍格拉齊亞諾將軍之部屬發生接觸、但尚未有重要戰事、意軍步兵似沿英屬索瑪里蘭邊境進展、而由飛機加以掩護、飛機多架現正作偵察飛行、遇有大隊阿軍、則立卽投彈、至於阿軍則暫取觀望態度、非俟意軍抵達哈拉爾前面山地、則不擬開火云、（十二日哈瓦斯電）

東西遙遙相對 又一傀儡劇將出現

阿國降將自稱皇朝嫡裔 酷似美路局之黑人脚夫

【羅馬】若干人士預測、首相墨索里尼將冊封阿國降將葛夫柴爲阿比西尼亞皇帝、按葛夫柴自稱係阿國皇朝嫡裔、昨日率部自阿軍陣地逃亡、歸降意軍統帥台波諾將軍、一俟意軍入佔阿克森城後、新皇葛夫柴卽將在該城宣佈登極行加冕禮、並接受意國之保護、（十三日哈瓦斯社電）

◉阿斯馬拉　日前投降意軍、或將成爲阿國北部傀儡皇帝之棧色會長葛夫柴、今日已抵此間、美聯社記者曾遇之於理髮館中、見彼購買香水三大瓶及噴壺若干、似擬餽贈其馬拉克種之情婦者、外籍觀察者咸稱、如葛夫柴者、誠可謂來此享受意國之文明矣、葛年約二十七歲、身穿漂亮之黃色軍服、褲管側縫鑲以紅帶、驟視之、酷似美國鐵道臥車中之黑人脚夫云（十三日國民社電）

意通知阿政府 鐵路綫不投彈

各國駐使申請之結果

◉阿京　本社特訊、意國政府曾通知阿比西尼亞政府、謂意軍飛機可不向吉布蒂至阿國京城之鐵路擲彈、但以阿國不用該鐵路裝運軍火爲條件、聞阿國政府答復、表示贊同、（十三日哈瓦斯電）

【倫敦】英美比法德埃及希臘駐使在阿京草成決議案、由英大使德魯蒙爵士今日電達意政府、請注意阿京至吉波蒂鐵路上之阿京與狄里達華二城、均不設軍防、寓有外僑甚衆、意外次蘇維志答稱、渠將注意此項事實、通知軍事當局、預料其他各國亦將向意政府作同樣申請、（十四日路透電）

羅馬情報 阿兵千名降意

【羅馬】此間頃接獲阿比西尼亞阿第格拉脫城報告、謂有武裝阿國人一千名於星六日午後行近瑪加爾城郊外意兵哨兵營、當向意軍投降、此項阿人係自蒂格爾省東部而來、持有比國赫斯達廠新式槍、并有騾馬五十頭、分馱彈藥、據彼等聲稱、願與阿國今皇卽西奧亞斯皇室奮鬥、以其與蒂格爾朝後裔卽前日投降意軍之葛夫柴相對立故也云、（十四日哈瓦斯電）

▲下接第七版▼

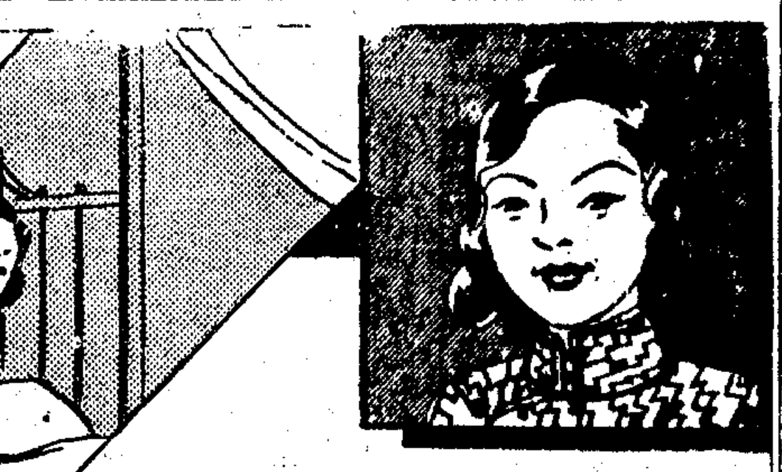

因背痛而不寐

常感疲倦

服古露精神鹽　今則富有生氣

惟患過背痛者，方知背痛之苦，與此婦人之失望。蓋伊歷試諸藥，結果均屬無效。乃今覺能作此信來。其中心之愉快。想亦爲彼等所重視也。

「余素有背痛之患。常覺疲倦無力。夜間難不成寐。初服種種藥物罔效。乃決意試服古露精神鹽。今者視前判若兩人。精力充沛。背痛不作。此余可欣然奉告者。」——毛夫人

背痛之患。大都由於腎部失司。以致雜質積聚血中。古露精神鹽所含六種鹽質。能使腎部恢復健康正常之動作。俾血液中之含毒廢料，得以排除淨盡。立見是舊有之牽痛。此後繼續日服少許。經刺痛漸稀。驅至背痛永杳。譬如一場惡夢而已。

各大藥房洋雜貨店均有出售

華北及上海總經理　立基洋行　上海四川路二二〇號

（九）

普達製藥廠出品　特製百補矮瓜精　改訂價目通告

大瓶二元五角中瓶一元三角小瓶一角二分（前有實驗矮瓜精）業已停止發售特此附告普達啓

解除婦女的痛苦

德國產婦經病專家醫學博士蔣世伯曾任德國柏林婦科病院主任七年經驗宏富手術老練精理

月經停閉　體弱多產　久年不育　赤白帶下　難產流產　孕子宮瘤腫　腹中痞塊

悉用德國新法治療特聘華籍專家助診絕無話言隔閡外埠遠道病家備有幽靜病房以便留院療養

診察時間◎下午四時至六時◎診所◎上海靜安寺路同孚路轉角中國銀行樓上同孚大樓第七層

催眠術

催眠術得秘本指導必定成功，可出演無數奇蹟。如調劑情感，戒絕嗜好，治療百病，改頭換腦，偵探秘密。自吐口供，遠感他人，失戀復合，占測物價，瀕蔘精神等類，關於游戲如假死飛頭，亡魂幽會，與光透視，無楽自綁，水變美酒，紙化金銀，縮地談心等類。今分贈催眠成功實驗錄，函索即寄，

上海靜安寺路中斜橋　心靈科學書局

長安公墓

○土地高燥　○深不見水　○水陸交通　○運柩便利　○章程函索面索即奉　○穴基丈二長八尺闊　○停柩殯所不取分文　○每穴價目洋四十元　○代築碑墳堅固美觀　○孩穴價目洋卅二元　○立案完備永久保管

事務所　法租界天主堂街八三一七九號

再本公墓如蒙各界認穴繳款及委託代辦工程等一切事務請概與本公墓事務所接洽繳款據出董事長暨會計董事簽名蓋章爲憑否則無效又應葬戶需要業經添購地畝擴充墓穴特此附啓

菓樹苗

煙台菓樹海內馳名本公司培養大宗苗木廉價出售栽植適期已屆賜者從速價目錄函索即寄

山東·煙台大海陽街·新農種植公司啓

雲帆安志君鑒

一別六月失望奚似君等離方之時深知此中艱苦已達極點故則使公無無對君等可醒一告亦當結束一切法救濟亦應彼此開誠相商免十餘年慘淡經營敗於一旦余同醫家惟勉維至今自問罪君等捫心亦能無愧否余精神痛苦已達極點倘稍有天良請月內即來一晤否則余遷歸故土衆人從此遷流離苦切君等當負其咎他日自有人向君等結算也　知啓

尋丫陝西渭南人趙守義

因你前次出外聞走上海至今無信令予盼念不知到申所作何事任與何處無過通信今特登報見報速到英租界五馬路金隆街新昌報關行你王叔處商議或在地讀書或作事速可來信一免你父母掛念

當局、對於意阿衝突之任何意外已早有準備、此間爲一衛要之市鎮、鎮中居屋雖不過土壁茅舍、然亦有最新式之飛機場、倘西南方面之戰事發展、則此間之空中活動、儘可進行裕如、此間當局否認因哈拉爾戰事關係、齊齊拉至齊齊加之駝道業已封鎖、亦否認日本商人有利用駱駝隊私運軍火入阿之事、此間之長官巴利爲五千黑種居民中唯一之白人云、（十三日國民社電）

阿杜華　遍懸意國國旗

台波諾將軍入城

【羅馬】據羅馬人民報登載阿杜華城消息、東非洲意國高級委員台波諾將軍業已行抵該地、渠星期六晚由意屬伊利特里之阿斯瑪拉城啟程、當晚即在阿提烏格里留宿、而於星期日清晨抵阿杜華城、城外土人夾道歡迎、長達一百六十公里、城內阿國故皇德奧都爾所居之宮殿、遍懸意國國旗、宮前則排列機關槍、以資防衛、台波諾進城時、樂隊奏王家進行曲及法西斯黨青年曲、率部攻克阿杜華之馬拉維格那將軍率領當地要人排隊歡迎、嗣由台波諾發表簡短演說、並檢閱軍隊、最後則爲一八九六年及一九三五年意軍陣亡士兵紀念碑行揭幕禮、（十四日哈瓦斯電）

阿京英使署　勸僑民速離境

◉阿京　此間英使署今日警告英僑婦孺及其他現能離阿之英僑從速出境、勿再延緩、阿京之英僑及受英保護之僑民共有英人約百人、英屬印人二百人、阿剌伯人百人、索瑪里人五十人、及斯坎狄維亞人等共約五十人、（十四日路透電）

英屬有備無患

空軍足資應付

◉英屬索馬里齊拉港　美聯社記者今日穿過此間背後之沙漠、得悉英屬索馬里

意使未離阿京

實際已被軟禁　鐵路交通無阻

◉阿京　意使范西伯爵現仍未離此、聞

已患病、其狀況殊足令人憂慮、（十四日路透電）

◉阿京　意國公使范西伯爵、一再拒絕離境後、無已中已爲阿國政府所軟禁、該國陸軍參贊伽德利尼上校亦然、各國外交人員、包括法國公使在內、有欲與范西一面者、均未能如願以償、（十四日哈瓦斯電）

◉阿京　意國駐阿公使范西、已允俟星期三日意大利駐瑪格羅城領事人員抵此後、一同啟程離境（十四日哈瓦斯電）

◉東非洲法屬直布底港　本社特訊、意國駐阿公使館館員、除公使范西伯爵及陸軍參贊迦德利尼上校二人外、其餘均已於昨日午後自阿京抵達此間、居住阿國之歐洲籍暨阿剌伯印度各國僑民、現仍紛紛離開阿境、每次由阿京開來客車、均載外僑甚多、目下自阿京至直布底港之鐵路仍照常行駛、關於該鐵路之條約規定、該路列車除在物質上陷於不可能以外、均當照常開行、鐵路公司當局業在技術方面、採取各項適當措置、俾遇路軌切斷或遭飛機轟炸時、仍能維持通車、該公司已備有機車路軌與各項材料、以應緊急之需、此外并在各重要車站及橋樑附近派軍隊保護、又據該路亞弗預站職員證實、十月十一日阿國士兵確曾擊落意國飛機一架、并擊斃機內駕駛員一名、軍官兩員云、（十四日哈瓦斯電）

葉門國　充實紅海防務

回民對意行動頗憤慨

【倫敦】據每日電聞報駐亞丁港訪員電稱、葉門國王現就紅海海岸各要隘、充實防務、尤其所注意者、則爲傑克賽·哥哈雷沙·與霍台達港各地點、按意國東非遠征軍之病兵、近擬送往葉門療養、葉門國王業已加以拒絕、茲爲預防萬一計、乃決定採取上項措置、又阿剌伯半島人民、對於意國侵略阿國之舉、均甚憤慨、（十四日哈瓦斯電）

意首相派員赴英　負有重要使命

此行目的在試探輿情　俾日後談判有所根據

【倫敦】據每日電聞報接得羅馬訪員消息、意大利參戰軍人團體領袖、墨索里尼首相之友人伽利波的將軍、（即意大利建國志士伽利波的之孫）將於明日由羅馬抵此、伽氏此來、表面係爲私人事務、但據每日電聞報推測、伽利波的或係奉墨索里尼非正式使命、來此間試探輿情、俾於日後討論解決意阿爭端時、有所根據、渠抵英後、將以意國見解、向英國自由主義分子及國會其他人士加以解釋、則固毫無疑義也、（十四日哈瓦斯電）

反意示威運動

焚燬墨索里尼紙像　倫敦巴黎南菲

【倫敦】今日巴黎與開浦鎮兩地、皆舉行示威運動、反對意國向阿開戰、而倫敦海德公園亦舉行此項運動、演說者大都抨擊墨索里尼之舉動、爲帝國主義侵略不可恕之行動、巴黎因舉行示威而被當局逮捕者達一百人、但除其中六人因犯小罪仍被羈押外、餘悉開釋、意使署前有特別衛隊以防意外、但示威者僅在各大街活動、未擾及意使署、開浦鎮今日之示威、參加者逾千人、當衆將紙糊之墨索里尼巨像舉火焚燬、倫敦意使署亦有警察防守、但未有示威者集於署前、（十三日路透電）

阿洛錫向美人士　發表廣播演說

爲意政策辯護

【日內瓦】意國代表阿洛錫頃在此間以無綫電向美國人民廣播演說、解釋意國對於意阿衝突之觀點計分下列各項、㈠國聯會對於意國待遇、殊欠公允、㈡意國不承認阿國爲統一之國家、阿國在實際上可區分爲中央政府直轄地及藩屬之兩部分、㈢當一九二三年意國投票贊成阿國加入國聯時、阿國此種情形本已存在、惟當時阿國加入國聯曾附有種種條件、嗣後迄未履行、㈣意大利之行動、並不與非戰公約相違背、蓋非戰公約准許各國爲自衛而戰、而最近十年以來、阿國在意國殖民地邊境發生事端、則有九十次之多、㈤意國在阿比西尼亞之利益、有關意國之生存、此曾由一八九一年·一八九四年·一九〇六年·一九二五年·迭次所訂條約加以承認、㈥國聯會對於意阿爭端、採取二重政策、實等於作繭自縛、阿洛錫之結論則謂欲求和平解決、必須㈠國聯會放棄其二重政策、㈡國聯會盟約應與目前需要相諧和而後可云、（十三日哈瓦斯電）

坎拿大外交策

成爲各黨競選資料　力避捲入東菲戰爭漩渦　對日商戰將再接再厲歟

◉哇太華　坎拿大之外交關係對於明日之選舉頗關重要、外交政策今日已成各黨競選之資料、對日商戰及對東菲戰事之態度、均已成爲討論之問題、關於日本問題、鼓納德總理堅決宣稱、日政府對於坎拿大出口貨徵收百分之五十關稅、其目的在强迫坎政府放棄其調整計畫、惟坎政府認變更其政策、無異公開坎拿大之市場、使外國之侵略云、鼓氏並謂自由黨領袖對於政府關稅政策之批評、不免鼓勵日本之態度、關於意阿戰事、坎政府力避免牽入、鼓氏宣稱、坎政府不欲捲入與坎拿大利益毫無關係之戰爭、惟此項聲明附有條件、即坎拿大之利益如受影響、則政府得議會之准許、即可自由參加任何戰事、此項問題、坎拿大在意阿問固少利益、但戰事如蔓延至歐洲、則自將影響坎拿大之權利云、自由黨領袖氏及建設黨領袖史蒂文則一致主張坎拿大不應捲入漩渦、未得議會之准許、尤不應干與外事、（十三日國民電）

日僞軍越境事件　蘇聯對日提出抗議

邊界衝突層出不窮　僞外交部提反抗議

【東京】俄大使佑里尼夫今晨親面外相廣田、提出對滿兵在五站北面三次越邊射擊蘇俄衛兵之抗議、而尤注重十月十二日滿哨兵一隊以機關槍掃射俄邊防兵一支隊一舉、當時俄兵亦會開槍回擊、至死傷人數、未經該使說明、「滿洲國」當局則稱、乃因俄兵越入滿界、故開槍逐回俄國界內云、（十四日路透電）

【東京】駐日蘇俄大使優烈尼夫、今日上午十時半至外務省訪問廣田外相、關於十月八日與十二日所發生之新紛爭、以俄方調查爲基礎、提出抗議、且關於在綏芬河方面二次所發生之新紛爭、以公文提出抗議、嚴重抗議、謂該事件之發生由於滿洲警備隊之侵犯國境、並提議因明瞭該紛爭之責任、根據俄方提案之旨趣、應由俄日「滿」三國間組織國境委員會云、廣田外相答謂俄滿兵士之衝突、閱報後方知之、但其眞相不明、故須轉諮「滿國」後方可明瞭該事實、又謂俄方之委員會案、待移牒滿方徵取意見後方可答復云、又紛爭之發生由於國境綫之不確定、故主張必須確定國境綫方爲解決策、俄大使亦久考慮、至正午辭出、（十四日電通電）

【長春】「滿洲國」外交部因蘇聯國境守備兵越過東部國境、以致發生事件、十四日訓令哈爾濱特派員對蘇聯總領事提出抗議、傳達本國政府（十四日日聯電）

【莫斯科】日俄交惡今日似有增長之勢、昨日蘇俄政府已正式宣布松花江上兩國戍卒衝突之事、據伯力之蘇俄遠東軍總司令部報告、星期六有日滿邏卒五十人、曾在格羅特共伏地方渡江、「用烟幕爲障」以來福槍及機關槍擊退俄國守兵二十人、此項電報、陸軍部今日已加以研究、報告中並稱、雙方皆有死傷、以前亦曾有衝突、蘇俄駐日大使尤勒尼夫已奉令向日本外務省抗議、大概將於星期一親謁日外相廣田擬悉俄使將建設組織混合委員會、以確定數月來歷次衝突之責任、蘇俄外部及日本使館今日皆發表聲明、力稱並無戰爭之危險、惟蘇俄官場在私人方面表示、則頗慮日本關東軍、或後將不顧政府、獨斷獨行、蠶乘世界多事之秋、擴張亞洲北部之土地、蘇俄方面認日本陸軍、久有佔領西比利亞沿海各省之志、日本軍人向稱該處地帶爲「直射日本心臟之利箭」、蘇俄政府今日所發表之聲明、略如下述、（十三日國民電）

事端之眞相　俄日各異其詞

本月六日　格羅特科伏地方、蘇聯馬衛兵兩人（內有乘騎）在離邊境三公里處、被侵入蘇境之滿軍襲擊、滿兵約二十人、由日本軍官一人指揮、彼等向蘇聯乘馬衛兵開槍、

本月八日　日滿軍約五十人、又在蘇境同一地點發現、蘇聯政府因日滿軍隊侵入蘇聯疆界、遂向日滿政府嚴重抗議、孰知日滿軍隊於

本月十二　下午四時五分（伯力時間）、復有五十人左右、在六日八日發生事件地點附近侵入蘇境、彼等行入蘇境一公里許、即向蘇聯巡查隊（內在乘馬衛兵二人）開槍、另有蘇聯巡查隊兩隊兵十八人、離日滿軍約二公里半、當即馳往援救第一巡查隊、日滿軍即向蘇聯巡查隊放來福槍及機關槍、彼等爲便於行進計、用乾草放火、彼等即乘烟火迷漫中向蘇聯巡查隊方面挺進、開火結果、蘇聯邊防隊死傷數人、日滿方面亦然、

蘇聯政府接得此項侵犯國境消息後、當即訓令駐日大使嚴厲抗議、同時建議設混合委員會調查此事眞相云、（塔斯社十三日莫斯科電）

【長春】關東軍十四日下午發表俄滿軍隊衝突事件、內容如下、十月六日發生蘇滿兵隊衝突事件、本軍即於十月十二日下午三時派調查隊根本憲兵伍長及與衝突事件有關係之滿洲國將校兩人、前往現地調查眞相、並「派滿洲國」國境監視隊三十二人同往護衛、一行在綏芬河北方二十啟羅公尺之事件發生地點、建立標幟時、忽有蘇俄兵五十人以重機關槍五架開始射擊、但事前對調查隊未發任何警告、日滿調查隊於是不得不與其應戰、在此戰鬥、日憲兵一人領導者一人及滿兵四人戰死、尙有滿兵五人受傷、駐綏芬河特務機關長現派守備隊中村大尉前往現地點從事調查中、（十四日日聯電）

【莫斯科】關於蘇滿國境之衝突、蘇聯外交當局十三日通告日本駐蘇大使館云、此事之性質、不能爲日蘇間開戰之原因云、又日大使館當局指摘蘇聯方面發生之錯誤、謂雖有日滿兵攻擊蘇聯巡邏隊之報、但日政府已加否認云、（十三日電通電）

關東軍憤慨　協議善後對策

【哈爾濱】日方所發表俄滿邊界最近衝突案之情形、與蘇俄所述者逈不相同、此間日人各界指蘇俄當局實圖故意釀成嚴重事端、且預料日後如再發生此種案件、將以嚴峻行動對付之、（十四日路透電）

【長春】關東軍今晨開首腦部會議協議善後策、至於紛爭之根本原因、由於國境綫之不確定、與蘇俄之無誠意、故對該事件將採取斷然態度、（十四日電通電）

防日僞軍侵入領水　赤軍集中伯力

陸軍二十萬戰機千架　增調巡艦潛艇駐遠東

【哈爾濱】日僞軍侵入俄境後、蘇聯軍事當局鑒於日僞海軍將侵入蘇聯領水、特大加戒備、近又加調巡洋艦及潛水艇二十餘艘集中於伯力附近、陸軍方面已增加二十萬人、此外尙有飛機一千架、並將增派步騎兵十萬人、飛機員一千及大批之坦克車等向滿洲里動員云、（十四日華聯電）

南太平洋三島嶼　美國收入版圖

介於夏威夷紐西蘭之間　將來闢爲航空重要分站

【華盛頓】太平洋情報處今日發表聲明、宣布南太平洋中迦維斯·培克·及霍倫三島、以後將正式收入美國版圖、檀香山海關稅務司道狄爾已規定、凡往遊該三島而復返至檀香山時、可以不受海關檢查、因認爲未離英國國境也、情報處並稱、八閱月來、三島中已各有夏威夷群島美籍人民四人卜居、以確定美國之領土權、而該三島嶼將來或爲太平洋航空綫中之重要分站云、至於三島之地位、係在夏威夷至澳洲及紐西蘭路綫之間、島中形勢、已經美國商部代表詳細調查、據最近消息、美國航空公司已與英國方面成立協定、舉辦夏威夷至紐西蘭之航空綫、以便與英國所辦滿通澳洲經由印度直達英國之路綫啣接云、（十三日國民電）

美大飛艇　最後試飛成功

全程長六千四百哩　遠東航空即將開辦

【舊金山】汎美航空公司之大飛艇飛剪號、十月五日由加州阿拉米達出發、作赴瓜姆之試驗飛行、已於今晚九時十分、（太平洋時間）安抵目的地、某航空員表示意見、謂該飛艇經行夏威夷米特威島與華克島之路程、實可爲美國與遠東間橫渡太平洋定期郵客航空業務之路程、全程長六千四百七十八哩、經二千四百哩而止於夏威夷、再經一千三百八十哩而止於米特威島、由米特威島至華克島、長一千二百四十八哩、更飛一千四百五十哩、即達瓜姆、今日告成之飛行、現信乃飛剪號最後一次之試飛、不日將開辦達馬尼剌或展至中國之定期航空業務、如以馬尼剌爲終點、則全程將增至七千九百七十八哩、如展至廣州、則更增七百哩、按汎美航空公司於一九二八年開辦、第一年航程僅二百五十一哩、去年已增至三萬二千二百五十二哩矣、其發達之速、可見一斑、（十三日路透電）

德與國聯絕緣　昨日起生效

內長演說指摘國聯

◉陲爾勃脫克城　德國退出國聯會、於明日發生效力、內務部長費立克本日在此間發表重要演說、慶賀退出國聯會之舉、謂「國聯會雖以創造和平及民族協調相標榜、而從未履行此種任務、反之、如謂國聯會係第二次大戰之導源及酵素、亦不爲過、此際全世界滿佈戰爭之呼號、到處擾攘不寧、獨吾德國則生息於絕對平靜之空氣中」云、費立克繼又宣稱、希特勒元首不久將來薩爾巡視、又政府不久將以法律措置、限制猶太人之經濟活動、以使各種個別的排猶行動不至再行發生云、（十三日哈瓦斯電）

康福多

優良國產製劑功效勝舶來品

功力一斑

純淨及含幾怪康福多，壯補精力，治咳補肺，功效卓絕，莫可比擬，業經名醫師名藥師暨機關團體一致證明提倡，爲最優良之國產製劑，而且滋味甘美，人人愛食，雖婦人小兒，亦喜食之，補力偉大，見效迅速，

康福多滋補·療咳·治癆·戒煙　功效甚多另詳仿單

茲將康福多滋補療咳之功力，略述二三於下：

面黃肌瘦◉血虧各症◉不可不服康福多
因爲康福多中含有次亞燐酸錳次亞燐酸鐵及次亞燐酸奎寧等强身補血之劑。

精神萎頓◉神經衰弱◉不可不服康福多
因爲康福多中含有次亞燐酸鉀次亞燐酸鈣及多種易於吸收之燐酸鹽類强精補神之劑

消化不良◉胃腸各症◉不可不服康福多
因爲康福多中含有番木鼈膏麥芽膏等健胃消化之劑。

一切虛弱◉感冒咳嗽◉不可不服康福多
因爲康福多中含有魚肝油之精華軋局爾野櫻皮漿及幾阿蘇怪阿寇等滋補療咳之劑

頑固咳嗽◉肺病結核◉不可不服康福多
因爲康福多中含有魚肝油精軋局爾及幾阿蘇怪阿寇二藥均爲袪痰益肺消炎殺菌良劑

凡魚肝油所有功效◉康福多見效更速
因爲康福多以魚肝油精華軋局爾爲主要成份。

人人均可試服◉人人同享康福

上海淡水路卅一號　正德大藥廠發行　全國各大藥房均售

康福多一月瓶只售二元二角　外埠遠寄費共只收二元五角　◉上海外埠總批發處　鎮南路　濟華堂大藥房

醫師藥師公會團體一致提倡

人中寶

補氣・補血・補腦・補精・面面俱到

服後三天食慾增進
服後一週面色紅潤
童孺服之助長發育
婦女服之調經種子
壯年服之氣血充足
老年服之延年益壽

上海太和藥房發行
大小瓶兩種 各藥房均售

請服：上海中法藥房出品

艾羅療肺藥

不獨能化痰止咳，並含補肺成分，故應連服！

大瓶二元 小瓶一元二角半

一滴香

滋白皮膚原料

不用蜜糖打底 無需再搽乾粉

每瓶五角

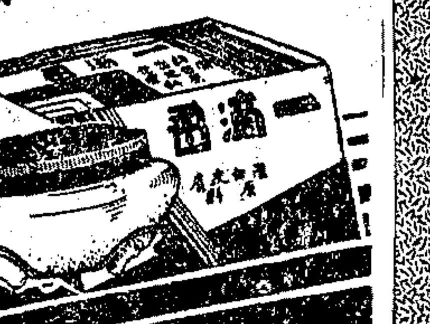

上海四馬路中西大藥房發行

望落葉而警惕

「梧桐一葉落。天下皆知秋。」回思暑季炎熱。節食茹素。未免營養不足。欲求恢復體力。則當此涼秋之時。亟宜日服帕勒托。以振食慾。以榮血液。庶不致如秋葉之凋零矣。

請認明「帕勒托」字樣為記 各大藥房均有出售

備有詳細說明書列舉帕勒托種種用途承索即寄

美商慎昌洋行經理 上海郵政信箱七六〇號

帕勒托

幾怪或純的

（二）

PALATOL

孟河費氏祖傳秘製肺癆聖藥五種

肺病初起服第一二種丸

藥不出一星期即能全愈其虛勞吐血咽痛失音氣喘不得臥各重症服第三第四第五種丸藥均得告愈如潘承鍔大律師公子家田君之肺癆吐血郵政總局常抱璞夫人之陰傷咳血北京路濟遠里和發潤紗號李鳳嗣之肺痿肝鬱重症服此丸藥完全除根

總發行所 上海靜安寺路斜橋總會對過鳴玉坊費子彬診所 電話三三〇二〇 ▲附索說明書附郵二分即寄

贈 針灸療病奇書 一萬冊

無論何種病症、輕者一次而愈、重則五六次即愈、可稱萬靈、針、手術簡便、學習甚易、毋須服藥、治病不費分文、凡我仕女宜各人手一冊、函索附郵五分、・・江蘇無錫西水關堰橋下中國針灸社

國際商業電訊

—十月十四日路透社特約商情電—

金銀

▲英金 今日漲起半便士、而為一百四十一先令九便士半、▲英銀 今日銀市交易仍清淡、現貨價為二十九便士三七五、遠期二十九便士四三七五、俱與星期六日價同、美國買進、中國售出、

滙兌

▲英美 今晨滙市沉滯、英美滙兌開盤價為四元九角二二五、較星期六日美英滙兌收盤價格低〇六二五、後無變動、▲英法 英法滙兌開盤價格較星期六日收盤價格漲起一磅音、而為七四佛郎四一、後無變動、

棉麥

▲美棉 棉花價格因大宗需求、乃漲起八磅音、後雖回跌一二磅音、但套賣者甚少、外需消息良好、故人心繼續穩定、▲美麥 芝加哥麥市開盤跌去一二五、未幾、利物浦麥市而俱漲、後因套賣者多、開盤未幾、又跌去五〇、雜糧因麥市影響、開盤即跌去二五、後因套賣續跌、▲英麥 星期六日麥市雖鬆動、但今日則略穩、下午一時漲起一便士之四分之一、而為六先令五便士九〇、

▲英棉 棉市開盤價格稍漲、午後一時一月期價為六〇九便士、較週末收盤高起三磅音、▲倫敦 橡皮開盤堅穩、三月期仍為六便士三七五、午

橡皮

間依然有人依此價格買進、▲紐約 橡皮開盤價格較週末跌一磅音、但未幾即回漲二磅音、價格雖跌、但市況堅穩、

證券

▲紐約 證券開盤均漲、道瓊斯三十種實業股票平均價格為一三四·〇九、漲五十三磅音、

▲紐約物品市價

	上日收盤	今日開盤	十時一刻	十時半	十時三刻
十二月期橡皮	11.70	11.71	11.73	11.75	11.72
十二月期芝加哥小麥	104.37	103.75	—	—	102.75
五月期芝加哥小麥	102.87	102.50	—	—	103.25
十二月期芝加哥雜糧	60.75	60.50	—	—	60.37
五月期芝加哥雜糧	59.25	59.25	—	—	58.87
十二月期棉花	10.85	10.85	10.89	10.90	10.86
五月期棉花	10.95	10.98	11.03	11.04	11.06

	上日收盤	今日開盤	[illegible]刻
美國冶金	22.75	22.00	22.37
安納康大銅礦	22.00	22.00	22.87
紐約煤氣	29.87	29.75	29.50
電氣股票	13.12	13.12	13.12
通用汽車	47.00	48.00	47.87
國際電話電報	9.37	9.62	9.62
發和電影	45.62	45.00	45.00
希爾華百貨公司	33.00	33.25	33.[illegible]
紐約中央鐵路	21.12	21.00	21.25
紐遮賽油行	44.62	44.00	44.00
美國鋼鐵公司	44.62	45.00	44.25

美陸長抵東京

將訪日要人不談政治

◉橫濱 美陸長竇恩近由美乘艦赴馬尼剌、參加菲律賓共和國開國慶祝典禮、今晨八時半抵此、日政府代表及美國駐日代辦尼維爾與使署其他人員均往迎迓、竇氏明日將覲見日皇、並分訪日外相及陸相、竇將在日本盤桓四日、（十四日路透電）

［東京］美國陸軍長官竇恩、由橫濱抵東京、入美大使館、據談、今次來日並非正式訪問、故會見廣田外相或川島陸相時、不欲談政治外交等問題、（十四日日聯電）

◉橫濱 美國巡洋艦「吉士德」號（一〇、〇〇〇噸）、載有美國陸軍長官竇恩暨夫人公子與武官五名、與法國遠東艦隊旗艦潑利摩格號（七、四二九噸）於今日上午八時相繼抵此、美國駐日大使納皮爾等均至輪埠歡迎、竇恩長官謂此次為余初次之訪日、此次抵港別無目的、即將赴大使館、於明日訪問外務省、一切行動均經大使館代為決定云、又法國「潑利摩格」號之抵日、係遠東艦隊司令官由愛夫排中將繼任、特訪問日本、該艦載有士官三十名水兵六百名、預定逗留二星期、（十四日電通電）

訪日經濟考察團 離東京赴大阪

［東京］中國實業視察團一行、今日上午休息、下午零時半出席廣田外相所發起在外務次官邸之午餐會、旋赴芝白金藤山雷太氏邸之茶話會、一行至此正式日程方完畢、今夜九時離京赴大阪、迄十九日滯留大阪京都、二十經奈良赴名古屋、翌日二十一日夜再赴東京、（十四日電通電）

對海軍會議 日本決定方針

反對專討論質的問題

［東京］據負責方面消息、日政府答覆英國海軍建議之電稿、經提交閣議正式認可後、將於本星期內拍發、（十四日路透電）

［東京］自從英國提議本年召開海軍軍縮會議以來、外務海軍兩當局協議對英答覆內容、因最近兩省意見一致、十四日通告陸軍省、十五日提出閣議得承認後、正式致答英國政府、據聞海軍外務兩省決定之答覆文內容要旨如次、㈠日本政府堅持方針、實現世界主要海軍國之實質的軍縮、故去年十二月倫敦豫備會談以來主張之日政府要求仍未改變、㈡日本反對英國所提倡以片面的繼艦言規定各國軍艦保有量之事項、又僅僅質的軍縮、因無實質的軍縮之可能性、日本不得不反對祇以此質的問題為軍縮會議議題、㈢召開軍縮會議問題、因條約既有規定、日本當派代表出席會議、（十四日日聯電）

首都新生活 勞動服務團籌備就緒

［南京］首都新運會新生活勞動服務團籌備就緒、憲警學團員計二千六百餘人、工作方針以識字運動及街市勸導為中心、警廳服務團業已實行、其餘本週內實行、（十四日專電）

王應榆辭青海秘長

［南京］新任青海省秘長王應榆、十四日抵京、將謁汪院長、報告甘施政情形、並請准予辭去青秘書長職、俾在京小住、（十四日專電）

中國銀行 將印製新式兌換券

［南京］中國銀行呈准財部、另換新版、印製上海市名新式五元兌換券一千萬張、計五千萬元、已將樣券送請財部備案、（十四日專電）

中央銀行 在長沙設立分行

［南京］中央銀行在長沙設立分行、已函請財部轉令該省國稅機關、所有稅收款項、一律存入該分行、以資統一公款、（十四日專電）

中央信託局准備案

［南京］中央銀行前呈國府報告信託局籌備及成立情形、國府十四日已指令、准予備案、（十四日專電）

法使新人選未派定

［北平］外交界息、法使韋禮敦逝世後、新任人選、正由法政府向我徵求中、尚未派定、又法使昇格事、法國會亦未通過、暫難實現、（十四日中央社電）

津日領館協助緝私

［天津］津日領館警署為協助我海關路局緝私、防範日鮮浪人違法發生衝突、十五日起在津東站設警官出張、派警部補一名巡查三名常駐辦事、（十四日專電）

贛頒賞格掘發匪械

［南昌］省府對收復匪區之埋藏槍械、決於短期內掘發淨盡、并頒賞格如次、步馬手槍每支五元、駁殼槍十元、手提機槍廿元、輕機槍三十元、重機槍百元、迫砲一門五十元、野砲山砲一門二百元、（十四日中央社電）

陳繼承仍負責 肅清湘鄂贛邊殘匪

［漢口］陳繼承就任武漢警備司令後、仍負責肅清湘鄂贛邊殘匪、指揮部仍設鄂南蒲圻、陳將往來主持、陳談、邊區殘匪、鄂贛境已殲滅、湘境平瀏有匪數百竄伏山中、正在圍勦、鄂南各縣善後時期已過、現正休養生息、（十四日專電）

何鍵派員建修南嶽

［長沙］何鍵派陳盛芬建修南嶽、明晨可全部完成、作中外避暑地、乾鳳古綏行政專員余籍傳辭職、何令慰留、（十四日專電）

湘製就保安團團旗

［長沙］湘省製就各保安團團旗、何鍵派楊石松・譚崇鄴・分發各團校閱、並代表授旗、訓詞、云、堂堂正正、團結精神、復興民族、保衛安寧、努力奮鬥、出死入生、保茲令譽、共存共榮、（十四日中央社電）

劉鎮華視防畢返省

［安慶］劉鎮華在舒城視防竣事、十三晚偕劉茂恩・邱林・同乘汽車返省、又苗培成十三晚乘江安輪赴京、向中央報告皖省黨務後、即循津浦路赴皖北各縣巡視、又梁冠英十四晚七時由羅田防次乘瑞和輪抵皖、（十四日專電）

鄺悌到皖視察新運

［安慶］新運總會豫蘇皖視導專員鄺悌十四晨七時半乘江華輪抵皖、視察新運（十四日專電）

潮汕緝私問題經過

＝日艦七艘依然駐汕＝
＝國慶巡行因而中止＝

汕頭通信、本年雙十節、粵省各地、舉行慶祝及閱兵、汕頭方面、在崎碌飛機場舉行、李漢魂為檢閱官、羅獻祥為指揮官、潮安方面、在西湖體育場舉行、鄧龍光為閱兵官、梅縣方面、在東較場舉行、黃任寰為閱兵官、興甯方面、在刁坊墟舉行、譚朗星為檢兵官、潮邑方面、在三櫻圩舉行、張瑞貴為閱兵官、揭陽、豐順、大埔饒平、各縣駐軍、亦有同樣舉行、各校童子軍、民間常備隊、均參加檢閱、惟汕頭各界警備會、亦擬師廣州之狂歡、事前籌備出會景・舞獅・泅金龍・跳魚燈・出鑼鼓・擺馬景・紙景・人景等等、所有經費、均向商店住戶特別捐集、及由各商行自行抽收厘佣充用、其數頗屬不菲、及籌備就緒、不料緝私問題發生、日本兵艦到汕、提出釋人還貨・賠償損失・保證以後無同樣事件等要求、又揚言艦隊此來、如無圓滿解答、決不離汕、因此之故、當局為免糾紛起見、特於八日下令停止出會巡行、預備中之盛舉、遂無形消滅、惟十日上午八時半、汕市各團體代表、各機關公務員、及參加檢閱之軍警學生等、仍到飛機場集中、約五千餘人、十時鳴砲開會、李漢魂・李源和・等到主席臺行開會禮、略有演說、即行散會、於此、可見汕市目前之環境矣、

所謂緝私問題、至爲複雜、潮粵省抽收農產什稅後、油・米・荳・荳餅等、徵稅特重、日商則不承認地方稅、迭向外埠辦運大幫米油荳入口、在海關報稅之後、即運入洋行棧中、交由內地商家行銷、洋行包運貨到店、然後交銀、若中途被扣留損失、或到店後被拿緝、仍為洋行之事、由洋行出面交涉、洋行則自認該貨為寄售者、自此風一開、華人商行、如南北行雜糧行等縐裕昌・亦受此影響停業、現下閉門停業者、幾佔百分之九十以上、因米每包須抽專稅大洋四元餘、荳油每百斤抽大洋七元四角、黃豆等每擔一百斤抽大洋一元八角、其他如糖・報紙・海味等、洋行皆大搵了入、華商貨物、成本既貴、自然無法與之競銷、潮汕商會及各公會、兩月前紛向政府、請求救濟、並請停徵各項專稅特稅附稅等、但政府因稅款收入、關係軍餉、每年有一二千萬元、故批斥不准、旋想出一個嚴密辦法、凡華商進口之油米荳已經向農產局完納稅款者、貨出時、須向稅局領取隨貨付行之證運證、此證隨貨交沿途關卡驗放、領取檢驗印證、有此兩方文證、則可以運銷內地、否則扣留充公處罰、此等手續、雖然麻煩、然亦為取締私貨之一種新辦法也、上月八日、東區公署、召集軍政警稅捐緝私機關負責人開會、決定通力合作、以維稅收、同時電知各縣長、協力防緝、各縣又通飭各區鄉長・各自治區・各警隊・各公安分局・各派出所・協同稽查、緝私兵則負執行之責、揭陽縣長黃秉勳、於上月十日・十一日、派警搜查私貨、計在西門外炎合發、搜獲烏豆二十包、黃豆五十包、在北門外永興隆、搜獲洋米一百一十包、在北溪河面、搜獲中肚船一艘、內洋米一十五包、青黃豆一百零五包、荳油八十桶、以上各號、皆無轉單及沿途驗放證、故警兵認為私貨、即將與私貨有關者多人捕獲、據船上司理人張振書供稱、該貨為普寧第八區于金湖人所運、而為河婆圩有利・道利・泉利・裕大・厚豐等號之貨、託由揭陽人張泉昌在油經手輸入、黃縣長據此、除將各關係人扣留外、十二日、召集民船工會工友、及油米豆三業公會代表等多人、在縣商會開會、着商會通告各商、須明白大義、各工友亦須愛國、如遇私貨、不得貪圖運傭、若下次一經查出、即依法懲辦、不貸、此案竟惹起日方提出交涉、日艦七艘更以護僑為名、駛進汕頭、日水兵復登陸示威、此事業經匝月、嚴重性質、有加無已、廣州南京、均認為潮汕地方事件、日方亦認定潮汕為其對手、特揭陽非汕市範圍、市長李源和、無此資格、東區公署、又未有交涉員之設、故廣州方面、另派大員來汕負責辦理此案、聞甘介侯・伍伯勝・梁植槐等、日間即可抵汕、總部又派軍法處長李甘熙、來汕查審該案有關之人犯、至此案將如何解决、目下似尚無具體端倪也、（十一日）

金光輝君之兩女公子

慧中小姐肖影　曼娜小姐肖影

保障君小孩之健康

用嬰孩自己藥片

父母欲保障其小孩免患腸胃疾病俾能發育良好者當用嬰孩自己藥片猶金君光輝為金君為遼寧開原城內和義湧號職員其來書云「小女曼娜現年四歲本來體弱多病後賴嬰孩自己藥片之助始獲轉弱為強今春此間瀉痢流行兒童因之死亡者不少曼娜間嘗一服嬰孩自己藥片卒免傳染又小女慧中體亦不健服嬰孩自己藥片亦已病愈身強肥胖可愛上次嬰孩健康比賽復得冠軍榮譽殊可喜也」嬰孩自己藥片為嬰孩疾病之無上靈藥功能清腸胃療便秘助消化止泄瀉嘔吐退熱除蟲使傷風速痊平出牙痛楚 各藥房均有出售或向上海江西路四五一號韋廉士醫生藥局購買每瓶大洋七角六瓶三元五角郵力不取

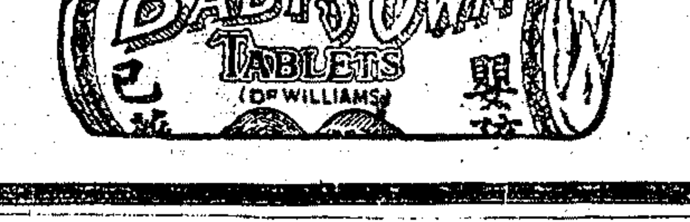

散拿吐瑾最補腦力

能使兒童學業猛進

柏林華發大藥行精製
中國美最時洋行經理
（各大藥房均有出售）

兒童讀書須用腦力腦為一身之主宰如缺乏營養則學業受影響雖孜孜不倦然考試成績每落人後此乃腦力不足非天資愚鈍也當服散拿吐瑾延年益壽粉以補腦兼補血因其含有燐質與蛋白質二者均為人身要素兒童尤需要之

散拿吐瑾

SANATOGEN
The True Tonic-Food

上海寗波路渭水坊二號
西泠印社書店廉價
十月十三起一個月 本版書照平時減低二折 寄銷書照平時減低一折 目錄備贈
純華印泥減售八折 純字印泥每兩十六元 華字印泥每兩十元 印字印泥每兩五元 泥字印泥每兩二元
歷經國民政府及公務機關連續採購無不極口稱許來論昭昭誠非自詡印有目錄函索即當寄呈
總發行所上海寗波路渭水坊二號 中國印學社

兒安氏馳名藥膏
治療一切皮病
至今仍是最佳
各藥房均有出售

中國經濟考察團

經長崎到東京

＝廣田希望兩國相互以誠＝
＝吳鼎昌否認日報各紀載＝

東京通信、中國經濟界赴日考察團、七日午十二時搭上海丸抵長崎、長崎縣知事市長及我國駐在之柳領事等、均先時在岸迎候、並於事前商得海軍省之許可、於考察團到達後、即陪往參觀三菱造船所、團長吳鼎昌、以書面發表談話、述明該團之使命、(原文見後)稍事停留、即於五時啟椗離長崎、八日下午二時抵神戶、神戶市長、為表示歡迎、特在錨山懸中國國旗、中日官商在岸迎接者甚衆、頗極一時之盛、全體登陸後、即由當地之中日實業協會招待、在工商會議所開歡迎會、神戶之中日官商重要人員、均出席由市長及中日實業協會會長瀧川・工商會議所會長岡崎・等致歡迎辭、團長吳鼎昌致辭答謝、會後、並發表書面談話、(原文見後)旋於八時許、即搭夜車東上、九日晨八時抵東京驛、蔣大使及外務省代表松本參議官・正金銀行總裁兒玉・朝鮮銀行總裁加藤・工商會議所會長鄉誠之助、及中日各界代表、大使館館員等百餘人、在站歡迎、旋即同往帝國飯店下榻、並由團長發表書面談話、述明該團之使命、及其個人之感想、(原文見後)九時許、同往大使館・外務省・大藏省・農林省・商工省・及工商會議所・日華實業協會等處投刺、午後、同在飯店休息、晚七時、蔣大使在帝國飯店設宴、為該團全體團員洗塵、並邀廣田外相・山崎農相・町田商相・及日本實業界各重大領袖參加、即席首由蔣大使致辭、略謂諸君此次東來考察、旣代表中國各省各大都市、復對日本情形具有湛深之研究、實屬難得之事、本人除表示歡迎與欽佩外、自當盡力介紹與此間朝野各方、俾副諸君此次東來之意義、同時並希日本各界人士、儘量予以便利及援助云云、次由吳鼎昌致答辭、(原文見後)復由廣田起立演說、略謂諸君此次來敝國考察、本人非常歡迎、惟考察事項、均屬商工大臣所司管、應由工商大臣發言、但本人家中、原先亦係商人、故對於商業亦抱有興趣、且今日之主人、又係外交官、復為好友、是以得以外務大臣之資格、與諸君一談、甚感樂趣、繼即引微論語、希望兩國人士、相互以誠、為邦交前途之幸云云、後即交互談話、迨十時許、盡歡而散、此為該團抵東京後第一日之情形、另據團長吳鼎昌談話、本團自出發後、除發表之書面談話外、並未發表任何意見、日報所載、並非事實、乃自由杜撰者云云、附錄該團發表書面談話如下、

在長崎發表之談話

本團於考察途中、其第一步得訪問貴國國際貿易發祥地之長崎、實感饒有意義、長崎為與敝國距離最近之一大貿易港、且僑居之華人亦甚多、倘時間允許、於歸途中、擬再作詳細考察、今日以停泊時間短促、承貴國海事省之盛意、僅獲參觀三菱造船所、至本團今番之使命、係以國民經濟服務者之資格、視察今日日本繁盛之商工事業、以期資兩國經濟提携之實現、今得藉此於貴國國際貿易發祥地之長崎着陸之第一機會、申述本團之使命、深以為幸、本團之趣旨、深盼鑒察、並賜聲援焉、

在神戶發表之談話

本團此次考察、其第一步於昨日訪問貴國國際貿易發祥地之長崎、今日於第二步、得抵產業中心門戶之神戶、深覺步步進入佳境、就順序而言、本應首先視察阪神地帶之工業、祇以為種種商洽上之關係、決定先赴東京、因本團此次之考察、非為遊覽、乃負有提携的使命、故為兩國經濟之共同發展起見、諸待各方之援助也、

抵東京發表之談話

以前敝國會有種種之考察團來此、且皆以東京為視察之中心、因而叨擾當地朝野各方面之處甚多、然此於日華兩國之國交、實堪慶祝、蓋兩國國民、略多接觸、即相互之認識、可臻明瞭、了解可以充分、由此能促進眞正意義的國民外交之日華親善、今敝團亦以此見解、集合多數團員、至貴國打擾、敝團之特殊使命、一如其名、乃經濟之考察、然所謂考察者、並非調查貴國經濟界之優點、以為敝國經濟界之參考、非所謂片面的自利的意義、乃係調查貴國之經濟界、與敝國之經濟界、宜以若何之良好方案、互助提携、以為兩國經濟提携之基礎、乃所謂兩面的相互的意義、故於滯在中、即擬本此主旨、會見朝野之識者、拜觀商工業之種種設備、蒐集各種材料、甚願各方面予以援助及合作、又及者、本人之來遊、今番係第四次、第一次為一九〇二年、目的在留學、第二次為一九一五年、當時為實業團之團長、率領若干之團員、已抵朝鮮之京城、時因某種特殊事情、突遭受貴國之勸止、遂中途折回、第三次為一九二八年、任太平洋會議之代表來、此每次來遊、各有不同之感想與使命、然今番此行、又與昔年懷隔世之感、同時深感使命之重大、恰有如留學之時、為聽講教科書而來、今番乃為解答應用問題而來之感觸、將來之答案為正確抑為誤謬、實懸懸焉、

首創發行 老牌靈藥 假冒甚多 購請留意
衛生試驗所化驗○、農商部給狀褒獎○

大使館歡宴之致辭

（蔣大使閣下、各位閣下、）暨諸君、本團今日甫到東京、即晚承蔣大使特設盛大宴會、介紹日本朝野名士、至為感謝、余得在此席上、代表一行、向各位閣下暨諸君、聊述所懷、尤為榮幸、中國經濟界人士、自歐戰後、深知日本商工界、有世界的突飛之發展、尤深感覺世界各國間、合作經濟勢力之擴張、中日兩國間、更有經濟提携之必要、久思組織各地各業之聯合考察團、來此視察日本一日千里之商工事業、藉以促進兩國間之經濟提携、蓄志已非一日、積誠亦非一日、一旦得此機會 固本團同人一同慶幸者也、原來兩國間之經濟提携、固須盼望兩國政府間之努力、然兩國人民、亦何能放棄責任、必須盡力有以促成之、本團同人、雖然力微、亦甚願挺雙肩、分負若干責任、故此來擬一面視察商工事業、一面交換經濟意見、並擬以後作不斷之研究與努力、以期必然的獲得適當可行之具體方案、完成兩國間經濟提携之大業、因之余謹竭誠請求日本朝野間同志、對于本團同人、予以便利、予以聲援、予以指教、俾本團同人、得將日本朝野間對于兩國間經濟提携之好意、滿載而歸、謹述微意、先表謝忱、（十月十日）

日本電通社

經濟視察團

＝到濟後勾留一日赴津＝
＝團長談此來視察意義＝

濟南通信、日本電通社三十週年紀念、特組織中國經濟視察團、團員三島海雲等十四人、於十三早由青島抵濟、該社青島支局社長兼濟南支局社長伴野韶光、陪同前來、駐濟日領事西田・武官石野・及僑民領袖等、均到車站歡迎、該團下車後、即赴鶴家旅館休息、據團長三島海雲談話、略謂「此次敝團係由電通社主持、來貴國考察經濟、團員除電通社三人外、尚有十一人、計東京五人、大阪四人、名古屋二人、內中有東京報知新聞社編輯局次長鈴木宇一、住友合資會社總務部經濟學博士目崎憲司 其餘七人、均係工商界、此行目的、係因對貴國各地經濟狀況農村情形、不甚熟悉、擬作一詳細之考察、以供工商業之參考、到青島後、所見表面上風景美麗、非常好看、而考察內幕、則工商業、尚待發展、青島水不足用、工業大受影響、如水再充足、工廠必可再發達 山東氣候適宜、農產一年二季、東北滿洲、天氣寒冷、農產只一年一季、故山東地面、雖小於滿洲、而出產並不少、前途很有希望、敝國係工業國、中國為原料國、不但原料須中國供給、而出產工業品、亦須中國農村購買、但非中國農村發達、不能供日本工業之用、亦非中國農村經濟恢復、農民無力購日本貨物、故很希望中國農業發達、使中日兩國、交受其利、日本工商業、比較發達、很盼中國各界組織視察團、前往視察、日本官府人民、必竭誠歡迎、至投資問題、須先滿洲而後山東、現滿洲秩序、尚未大定、日本大資本家、尙未大投資、所投資者、均係小資本家、將來必須滿洲投資成功後、始能投資山東」云云、該團在濟行程、十三日早七時半抵濟、在鶴家旅社休息、八時早餐、九時謁日本領事西田、十時、參拜日本忠魂碑、訪問日本武官・日居留民團・日本小學・濟南醫院・日本工商會議所・中國濟南市商會・濟南銀行、正午、會見日工商會議所所長、濟南銀行招宴、午後三時、遊城頭馬路・大明湖圖書館・廣智院、六時半、日領事招宴、十四日早九時、日本武官歸濟、市中遊覽、十一時謁省府韓主席、韓主席招宴、午後五時、中國濟南市商會・銀行公會・棉業公會・糧業公會招宴、晚八時、乘津浦車赴天津、（十三日）

贛省

經濟衰落概況

＝糧食入超四百餘萬元＝
＝七年中貿易總額減半＝

南昌通信、贛省為長江重要產區、經濟構造、以農產品為基礎、農產品之主要物為米穀、在昔鼎盛時代、每年輸出、恒在五六百萬元之多、民國十七年、雖遭匪災、尚達一六・七〇一・九八五元、詎至二十二年、則遞減為三百餘萬元、二十三年、僅八十餘萬元 其餘農業副產如烟葉・花生・植物油・鷄蛋・竹木等 輸出數字、亦一落千丈、尤其去年因天災人禍交相煎迫、農民大多數流為餓莩、且入超達四百零三萬元以上、其中多為麵粉及洋米、以農業省份 而有此現象、殊屬可異、其次就江西之特產而言、在十七年時、瓷器輸出為一一〇・四八四担 夏布一一〇・一〇〇担、茶一六七・六七七担、紙一二一・一九五担、詎二十三年、瓷器只三五・二七一担、夏布五・二四六担、茶八七・六四六担 紙四九・三六八担、又贛省在昔因農產品之豐、手工業之盛、加以人民儉樸之故、常為出超最多、如民國六年、為一四・九六六・五六三元、民十七為一五・一二〇・六六九元、餘亦常在百萬元以上、二十年以後、一變為固定之入超、民國二十年為二一・五二三九・一一一元、二十一年為二〇・五一〇・四三三元、其數次即表示江西每年有四千萬元之流出、長此不止、終必血竭髓枯 又贛省貿易數字總額、民十七年為一萬零七百六十八萬餘元、去年只五千七百零八萬餘元、不及二分之一、於此更可見贛省經濟流通力量減少一半、此誠可駭者也、

豫西

公路限期完成

＝南臨公路改經葉縣＝

開封通信、豫省公路、近年積極建築、國道省道、先後進展甚速、豫東・豫南・豫北・各地路綫、早已通行汽車、至豫西一帶、洛陽至洛寧段、已修築完工、惟長水至盧氏、及閿鄉至盧氏等段、因山路崎嶇、橋樑涵洞、建築為艱、工程進展較緩、去西北勦匪總部成立、關係軍事甚鉅、特電令省府、限本年十二月十五日、將豫西公路全部完成、惟該處僻在山區、橋涵材料、運輸不易 建設廳長張靜愚、特於九日赴洛陽、偕同十一區專員歐陽珍、沿湳洛公路視察督促、以期工程早竣、南陽公路、東經泌陽至駐馬店、南經新野可達襄樊 東北經方城・葉縣・許昌・直通・開封、惟西北多山、交通不便、原定之南臨公路、即南陽至臨汝、經南召・魯山・寶豐、嗣以石方涵橋、估計需百五十二萬之鉅、現決改由葉縣西北行到臨汝、除南陽葉縣間原有路綫外、葉縣至臨汝間、有八十萬元即足敷用、聞該項計劃、大致已定、不久即可興修、（十月十二日）

松江

郵寄嗎啡嫌疑被逮

本城愛民橋慈元閣住持僧恒光、四川籍、近為公安局奉密令拘捕、在廟內搜獲四川來函一封、究犯何案、當局初守秘密、頃悉該僧接四川劉姓來函、內述有白木耳一百餘兩、不日寄松、收到後、希通知上海王姓、自有人來松面取等語、詎知劉姓所寄之白木耳、實係嗎啡、中途為郵局發覺、即咨請縣府查究、今日（十四）由縣府張審理員提訊、該僧始終否認、業經命還押、查核再審、

無錫

國貨糾紛案解決

上海國貨推行協會、與本邑綢布百貨等業、發生糾紛一案、經黨政商各方面竭力調解、決定於十六日辦理結束、經黨三汪縣長負責勸導、詎該協會忽否認商會調解、以致糾紛又起、昨日商會據國貨館政府、請求查照鎮江・淮陰・南通成案、將該會在錫變相競賣之流浪商販、一體限期驅逐、以安商業、否則在會各常務、惟有於本月十五日會員大會、提出自劾、引咎辭職、以謝各業、同時並分電常州・宜興・江陰・溧陽・鎮江・南通各縣商會、務請領導各業、聯合一致行動、並呈請部省、嚴行取締、以免擾亂、一面派由程敬棠薛明劍等赴滬、催促該協會主席錢承緒來錫、再度調處、至下午四時、錢等業已赴錫、在縣商會調處、結果、該協會遵照黨政調解意旨、於十五日停業、十六日結束、至此、一場國貨競賣糾紛、遂告完全解決、

蘇州

內河輪中集團騙匪

蘇錫蘇常等內河班輪中、近來時有一般發病賣假藥者之騙匪、集團行使詐術、若輩每日獲利、恒在百元左右、同時被其害者、亦已不知凡幾、日前有蘇常交界之洞涇鄉婦、因家有喪事、來蘇向親戚家借得洋三十三元回鄉、至輪中遇見若輩、竟偽購買所謂西藏香二之假藥一元、但其餘三十二元、已被乘間竊去、乃報告常熟公安局、行文此間偵緝隊、經於十三日夜由吳縣偵緝隊長探目等、在閶門外大新旅社、拘獲葉永明等七名、並偽藥西藏香二百餘包、帶隊後、十四日解至吳縣公安局訊究、

平湖

匪刧公路汽車詳情

國慶日下午三時二十八分、由乍浦站開赴上海之滬乍客車、在濟瀝地方、被匪徒洗刼、據杭各報、紀載不一、茲經詳細調查、該車為六一三〇五號、駛至金山嘴五十七公里間、車內突有穿長袍之匪三人、亦各掣槍令停車、同時另有頭戴呢帽之匪三人、亦各掣槍、迫在手、車停後、又有一匪登車、衣中抽出大砍刀一把、將車中胎斫破、從開始搜刼乘客銀洋二千三百餘元而去、去時開槍四響示威、乘客行李已盡、無奈、改乘回車平午、抵站下車時、咸啣無人色、

揚州

財廳令免苛雜捐稅

蘇財廳免除苛捐雜稅案、現定分批舉行、除已將第一二批苛雜捐稅、分令各縣免除外、所有第四批應免之苛雜捐、此間縣府、已奉到廳令、計為肉捐米捐、及邵伯教育米捐等項、飭即分別免除、

運用如意

波羅金筆頭

寫英文字既流利。書中國字又老練。一筆二用。筆頭中未有能勝之者。今中國各界著名人物及各處大小機關。均指定用此波羅金筆頭。以求其經濟實用也。君如尚未嘗試過波羅筆頭者。請剪寄贈券附郵票十分當即奉上。

英國佐治曉士廠製造

注意 上海棋盤街各大文具店及書局均有批發又南京路三大公司亦有出售（三）

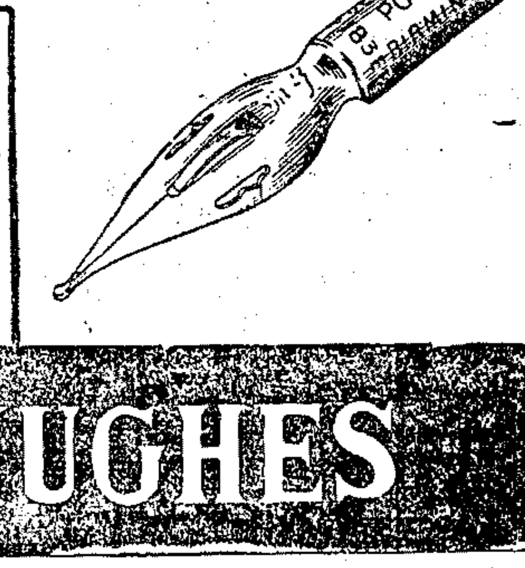

筆頭樣子券
附上郵票十分寄交上海郵政信箱一五六七號當即奉上波羅金筆頭及此頭式筆頭各一只及名人筆跡一冊
姓名
住址
（申）

GEO.W.HUGHES

誌謝
遺洩腎衰自療新術
喪過度發育不良閨閣失歡嗣艱善忘頭暈眼花腰痠脚軟畏寒疲倦諸隱疾者請速求治

僕久患滑精至腎部虧極早洩陽萎百病叢生雖歷經中西醫藥功效毫無百念俱灰適為敝號劉君文偉沛悉苦況紉談之下始知同病相憐但去年已由（北四川路海寗路德興里七四號粵東醫病專家黃濟民醫生）治愈據為天賜路蛇絨織造廠徐君愈後所介紹等語聆悉之下快慰莫名並承介紹求治蒙 黃醫生一經按脈歷述病原如見乃教僕根治呼吸法因遣日久令服其發明之還少神一料歸而按法自療精關乃日趨收斂而不遺現不獨諸病全消且顏容日益豐潤不閨融還我青春幸福還年疾苦今始根治感戴之餘特此 鳴謝並作 苦海之明燈凡久患遺精早洩陽萎不舉不堅不久治冊自悞終身可也（閘埠外閘療受愈誌謝者極衆功效同一） 山西路一二六號馮了性藥酒號劉硎三敬啟

申報服務部
＝便利迅速
＝價格低廉
＝不取手續費
代各界人士 代辦書籍雜誌

申報兒童週刊彙編
兒童之友
全書五十萬言・圖文並茂。
最近出版
■新裝一厚册 定價四角■
如蓋有小學校印鑑來購本書不論多寡一律對折。
上海 漢口路望平街口
申報館特種發行部
各地分館均有出售

救災即救命
多捐一文錢
多救一條命
申報館謹代災民乞賑

內外痔
化痔神丸
痔科專家●朱孫齡博士秘製之化痔神丸是延壽治痔的對症之藥、發行以來二十八載、治愈患者逾萬、是藥經政府化驗給獎認為治痔新藥、專治男女內外痔漏脫肛腸紅偷糞等症、立刻止痛、一服斷根永不復發、如有外痔發炎、內服外搽奏效更速、惟外影射甚多、購者請留意

心肝胃氣痛
飛艇老牌肝胃氣痛丸
專門治男女老幼九種心肝胃氣疼痛及反胃噯酸嘔吐脹痛等症、保於一半分鐘內止痛、試驗百發百中、患者服一瓶永不復發、以上各症服之無不斷根、醫治未能除根者、請試服本丸便知

赤白帶
止帶仙丹
婦女無論赤白帶下久必腰痠腿軟百病叢生子宮虛冷受孕維艱本所秘製（普濟）元神而補氣血寒熱兼顧老幼咸宜健體止帶萬試萬靈若仙丹當日見效保愈永不復發二盒

價目 以上各藥●每盒各售一元二角●雙料加倍 ▲外埠函購原班回件寄費加一郵票通用
上海貴州路寗波路口 新光影戲院西
同仁醫藥所總發行
●電話九九四六八號●製藥所海寗路錫金公所東首潤安坊●電話購藥專送上

分銷處
南京武定橋沛坊巷 漢口江漢路慶餘堂 青島膠州路永壽 揚州皮市街大慶 南通民生路中德 廣州惠愛路利英 廈門中山路華生 香港永樂街中德 新加坡大馬路中亞

本市新聞

汪院長昨訪黃郛
敦促黃氏早日入京就職 當晚卽偕唐褚夜車返京

中央社云、行政院汪院長、前日由京飛滬、昨日上午九時許、前往祁齊路、訪晤內政部長黃膺白氏、有所商談、並敦促黃氏早日入京就職、長談幾達兩小時、直至十一時許、始行辭出、汪院長業於昨晚十一時、偕同鐵次曾仲鳴・外次唐有壬、及行政院秘書長褚民誼・及唐生智等、乘坐夜車返京、主持政務云、

孔部長昨返京
曾接見三井洋行總裁菊本

新聲社云、行政院副院長兼財政部長孔祥熙、因須出席今晨行政院例會、爰於昨晚、乘十一時夜特快車返京、孔氏行前、曾於下午四時、在寓接見日本三井洋行總裁菊本直次郎、並茶會招待、至電傳孔氏爲收回廬山租界事、將飛潯一行云云、昨晨孔氏已對新聲社記者加以否認、謂爲絕對不確、本人且毫無此行動機、按收回廬山租界事、係由廬山管理局長蔣志澄秉命辦理、曾與英國駐漢口總領事默思、商定收回草約、蔣氏日前一度來滬、於前日晉京、轉程返廬云、

馮銳昨晨謁孔
今晨乘機飛粵復命

新聲社云、粵省農林局長馮銳、來滬週許、連日與銀行界接洽借欵事甚忙、昨晨九時、馮氏與江海關監督唐海安、偕往西愛咸斯路、謁見財長孔祥熙氏、馮於謁孔後、語各報社記者、本人謁孔財長、係報告粵省三年建設計劃之現況、三年計劃、第一期已完成、第二期定明年一月一日開始、粵省五百萬建設公債發行事宜、此次在滬與銀行界接洽、已由銀行允許擔任三百萬、以廣東士敏土廠出品作擔保、該廠每月營業達三十萬元以上、分五年償清、前項借欵、現各項條例、業已擬就、水利銀行之創設、已在進行中、將來更進而辦理全省墾殖水利事宜、本人在滬任務已畢、定明日（卽今日）乘坐飛機返粵復命、

守島昨謁有吉
正式傳達對華新政策 磯谷岡村將先後來滬

中央社云、日本外務省特派東亞局第二課長守島、於十三日由日抵滬後、並於昨晨十時、晉謁駐華日大使有吉明、正式傳達對華新政策、駐京日總領事須磨等亦列席、又據日方息、日本駐華大使館武官磯谷少將、定十七日抵滬、日陸軍省特派來華之岡村少將、亦定十九日抵滬、俟該兩氏抵滬後、卽於二十日晚九時、舉行一會議、會期暫定兩日、守島決定不出席該會議、有吉大使、於會議閉幕後、有定二十四日或二十五日入京說、但日總領事館發言人對舉行會議等說、未有確實表示云

本月九日東京讀賣新聞載稱、日前廣田外相爲應付中日僞三方關係之新局面、與陸海大藏各省、討論對華政策、業已作成原案、復經五大臣協議、提出閣議、並將決定方針、由外務省派守島課長、陸軍省派岡村少將、分赴華北上海、向該地官憲接洽、以期澈底實行、

公共租界 卽將調查戶口
年齡類別概須填寫 當局重視合居狀況

公共租界居民戶口調查、照例每五年舉行一次、本年適屆舉行之期、茲已定於本月二十三日舉行、其戶口調查表、將於本月二十二日晨分發界內各住戶、至二十四日晨、再由調查員向各住戶取回、此項戶口調查表、因文字上之類別、共印華文・英文・日文・及俄文・四種、惟本年調查範圍較之上屆一九三〇年、已略爲廣闊、緣本年上半年工部局董事會會決定本年戶口調查表內、華籍外籍居民、應一律填寫年齡類別、並擬邀請上海市政府及法租界當局、會同合作、供給協調之統計材料、以期本年調查所得、益臻完備、而對於年齡類別・及各區戶口密度等、則尤爲着重、現華法二地當局已允予合作、茲復將本年戶口調查表內新更變之諸要點、略爲說明如下、㊀華文表內、前稱兒童成人二類、茲已取銷、易以年齡類別、共分四項、卽五歲以下爲一項、五歲至十五歲、十五歲至二十歲、及二十歲以上、均各爲一項、㊁華文表內、前此對於僕役、均與宅內其他居人分列、現此項區別、因其與每口計算無關已不再存在僱僕之總數、可於職業項下見之、㊂數家合住一宅、工部局極爲重視、故在前此僕役一項地位、添設附戶合居數目一項、此外復有職業種類等、均與年齡類別及附戶數目等、爲前此調查表內所無者、再則英文調查表、關乎年齡類別一端、共分五項、填寫時、但按自己年齡、屬於何類、在該格內、畫一×字、而不必填寫確實之年齡、蓋西人每不願將自己確實之年齡示人、上屆調查戶口時、曾發生許多阻碍、卽以此也、一切調查表之分發及檢取、均由工部局警務處管理、此外對於界外築路外籍人民之計算、則用通信之法取得之、而各國駐軍之數目、亦由各駐軍統帶長官處取得之云、

市減租會定十七日 向市政府請願
印發標語屆期分貼全市

上海市減低房租委員會、爲復興市面、定十七日向市府請願、昨通告各代表云、逕啟者、案查本會前經各區代表大會議決、一推派胡鳳翔・鄭筱麟・金楚・周翔忱・祝志純・等五代表、向市政府請願、要求明令減租、以蘇商困等議在案、茲定十七日上午九時、在本會集合會同前往、相應函達查照、希屆時到會、以重議案、爲荷、同時該會特印就標語五種、分發市聯各分會、並定屆時分貼全市、其文字計、㊀六折減租、是全市民所渴望、㊁減低房租能調劑社會經濟、㊂減租助振能復興農村、繁榮上海、㊃欲謀繁榮市面、須先減低房租、㊄請願市府明令減租、以救工商、

電話專委會 總報告書脫稿
提付工部局董事會議審查 將譯成中英文本公開發表

大公社云、中・英・美・日・四國電話專家合組之委員會、自本年八月間開始研究特區上海電話公司要求採用按次收費制及增加話費問題以來、二個月工作、已告竣事、經各專家依據工作期內各方提供之意見、與搜集諮詢所得之事實資料、予以縝密周詳之探討後、將研究結果從事草編總報告書、備呈工部局董事會核閱、昨晨據大公社記者探悉該項總報告書、業已脫稿、專委會曾於十二日（上星期六）召開會議、於文字上加以最後之修正整理後、卽遞呈董事會、刻董事會定十六日下午、舉行會議時提出討論、如有疑問時、將隨時向各專家諮詢、將來審查竣事、卽由工部局將報告書譯成中英文本、正式對外公開發表云、

日人限制我國人赴大連
取締勞工等入境

上海往大連輪船、英商如太古公司、日商如大連汽社日清汽社等、於旅客購票上船、不論頭二三等及統艙、如有客位均可出售、原無限制、唯在認爲有疫時、各旅客舉行驗糞而已、別無禁止入境之條例、自營口禁阻大批直魯農民入境事發生、逐漸延及大連與上海、大連當局、對於滬上華人搭客乘輪赴連、亦實行限制入境之苛例、業令各輪公司、不得濫售赴大連船票、查其所限制者、係指定爲乘三等艙與統艙之中國勞工、農民及小販商等、欲到關外謀生者、概不許乘船到連、而頭二等室之乘客、則不受此禁令束縛、上月、有英日各輪、載往大連登陸統艙客華人、不許入境、而退回上海、與因無旅費及熟識之人、而遭拘押者、已有多人、故各輪公司、刻已嚴厲取締、凡往購三等票或統艙華人、須陳明在連有職業者、方許上船、否則概行拒售、業已實行、

本館昨收水災捐欵

救災卽救命　多捐一文錢　多救一條命

昨日（十四日）本館經收水災捐欵、計立豐行十元、金瑛記十元、馮炎夫人・劉慈如女士・癸助賑十元、王治焜君・金宜泉君、夏志新君、趙學謙君、陳肖爵君、各送二元、傅繼發氏・（收據一二六七四號）、唐平凡君、各一元、文儀洋行二元六角、南京資源委員會電氣室三元、上海電力公司材料部及文具部合捐三十四元、（計分周維雍君、邵旭初君各五元、王志勤君三元、周衡三君、陳智發君、龔梅初君、何炳震君各二元、山明訓君、裴學熙君、朱明生君、陳臻康君、陸厥昌君、諸榮生君、徐永康君、王筱衡君、金世緯君、陳慶福君、周國祥君、龔杏初君、沈兆源君各一元）又文牘部合捐大洋七元七角、小洋八角（計分屠楚漁君五元、孫大倫君、米勝楔君各小洋四角、陳海祥君、黃樹仁君、趙維善君、李秉法君、孫家福君各大洋五角、夏正卓君大洋二角又會計部合捐大洋二十九元、（計分屠策勳君五元、徐祖達君、楊金龍君、孟忠興君、張冉生君、各一元、戚炳泉君、王維善君、楊文彬君、朱潤身君各二元、方炯君、戴仁康君、周崇林君、余振民君各一元、顧家聲君、金德昌君、金宏康君談炯君各五角、金恒義君、鮑忠銳君、榮苞欣君、林憲章君、程福慶君、孫家驗君各一元）、尚有該公司各部份諸君捐欵、因限於篇幅、容俟逐日陸續登報公告、並希亮察、以上共收大洋一百一十元零三角、小洋八角、

觀全運會中各地女英雄，大顯身手，呈其健康之美，不惟在會場中興高彩烈，至其平時起居，亦身心舒泰，活潑潑地，無時不在快樂之中，蓋有健康體質所致也！然則患病女同胞，亦羨慕其幸福否？如欲脫離痛苦，請卽服用『韓奇逢』定如所願，且亦能與運動家齊並一爭。

解除女界一切痛苦

馳名全球

韓奇逢

婦科聖藥

主治婦女一切百病月經不調白帶赤帶久不生育

定價每瓶五元每打五十元各藥房均售

總公司上海英租界大通路一九三號

韓奇逢藥房有限公司

電話二二七三

恢復健康 效力偉大

荷使傳思德捐贈 大批金鷄納霜運京
由主管機關轉災區散放

荷蘭駐華公使傳思德氏、因鑒我國水患受災奇重、前特向該國阿姆斯達丹金鷄納霜產銷合作社、商議捐贈我國金鷄納霜一千公升、昨據本埠荷領署消息、該項藥品、大都由南洋爪哇萬隆奎寧藥廠供給、其第一批、計藥片二十一箱、業由渣華公司芝巴達輪裝運到滬、並經運京、請由國府飭主管機關轉災區散放應用、尚有第二批、不日亦可運抵滬上、

各國總領熱心捐助

上海婦女協會、前在百樂門飯店、舉行振災跳舞會、外交部駐滬辦事處處長余銘、邀請各國駐滬領事及中外賓友五十餘人參加、當有俄大使等慨捐數百元、已誌前報、茲續捐來者、有俄總領事史比爾文克I. Spilwanck及夫人五十元、芬蘭總領事尼斯克南V. N. Skanen 及夫人十五元、荷蘭總領事鮑雪汶G. V. Boissevan 及夫人十元、丹麥總領事史基爾 M. Paul Scheel十元等、統由余處長接收鳴謝、轉移婦女協會助振云、

羅斯昨晚由杭返滬

英國特派來華調查經濟狀況之李滋羅斯爵士、日前偕同夫人・及助理巴志・羅傑士・等一行、赴杭小遊、業於昨日傍晚、乘坐汽車、循滬杭公路返滬、當卽逕赴外灘華懋飯店休息、至於羅斯爵士何日啟程、赴各地調查、迄今猶未確定云、

黃紹竑昨晨返杭

浙江省政府主席黃紹竑、日前來滬、參觀全運會、因患感冒、留滬延醫診治、現已告痊、於昨晨偕同夫人等、乘七時五十五分滬杭早特快車離滬、返杭視事云、

楊德昭昨由粵抵滬
在滬稍留卽行入京

粵省綏靖主任陳濟棠氏駐京代表楊德昭、前奉命南返、報告駐京經過、業已公畢、於昨晨八時、由港偕同夫人、乘坐昌興輪船公司傑克遜總統號輪抵滬、楊氏以離滬已久、故在滬稍留、藉以料理私務、卽行入京、是否將晉謁蔣委員長、當俟抵京請示後決定云、

日貴族院議員 坂西昨由滬赴京

日本貴族院議員坂西利八郎中將、自上月底由日到滬、勾留兼旬、茲悉坂西特於昨晚乘十一時夜特快車離滬赴京、擬拜謁汪院長及唐外次等、預定旬日勾留、然後返滬歸國、

防止冒稱貧民流弊 貧民領照不能免保
流浪者逕送醫院施戒 公安局擬議呈復市府

新聲社云、本市特業公會、以本市貧民衆多、當此本市嚴行戒烟之時、多數貧民、以領取戒烟執照、須保證人證明、填具證明書、始可領取、因覓保無着、故致登記困難、若貧民領照取銷保證、則登記者必十分踴躍、於禁烟前途、大有便利、特具文敘述理由、呈請市府、准予貧民領照取銷保證、市府特訓令公安局核議具覆、該局以貧民領取執照、根據限期辦理吸戶登記第五條第兩項之規定、原文載明、須有甲長保長填具證明書、方可領取、惟本市尚未實行保甲制度、故特通融貧民領照、只須貧民之戚友有職業及住址者、卽可作保證人、故貧民領照時、只須有保證人證明、填具證明書、卽可准予領照、自實行以來、登記者、貧民已居半數、尙無窒碍、因無論若何困貧之民、未必全市無一相識之人、若流浪行乞之輩、旣無一定居處、又無一定職業、則覓保自難、故此種貧民、公安局特予免保、直接送戒烟醫院施戒、按貧民領照限制須有保證、原以防止烟民冒稱貧民領照、若無人證明、則凡屬烟民、均可冒稱貧民領照、流弊滋大、後患何堪設想、故特業公會所請取銷保證一節、礙難照辦、現公安局已將此項情形詳文呈復市府矣、

國貨團體要求 中央頒佈工業法規
明日召開會議商討進行

大公社云、本市機製國貨工廠聯合會・中華國貨維持會・市民提倡國貨會・國貨廠商聯合會・等各團體、以國貨團體組織、尙無單行法規、以致組織散漫、行動不一、對於國貨前途、頗受相當影響、經數度集議、要求中央頒佈國貨團體組織單行法規、暨工業法規、使國貨團體組織、賴以完善、茲因六中全會、卽將舉行、爲準備推派代表、向大會請願、要求轉飭立法院頒佈法規起見、茲定明日（十六日）下午三時、在寗波路機聯會內、舉行聯席會議、業已通告各團體、屆時推派代表出席、商討進行云、

臨時營業稅徵收辦法
蘇省府通告紗廠 棉花規定向賣方徵收

華商紗廠業、以蘇省各縣營業稅局、於今秋新花上市時、驗明護照後、仍須徵收營業稅、不予放行、特呈請蘇財廳糾正、茲得該廳代電通告各紗廠、並令全省局處云、查棉花臨時營業稅、係規定向賣方徵收、各局處應派員逕向賣方徵稅、對於各紗廠收花處所購棉花、經廳核准行知有案者、應於驗明後、隨時填給護照、以便運行、毋得稍爲留難、廳長趙棣華、云云、

漢中機場暫不停降
陝蓉綫

上海郵政管理局通告第一二六〇號、查歐亞航空公司所籌辦之陝蓉航綫、已於上月二十五日開航、業經通告第一二五四號及一二五六號週知在案、茲查漢中機場過小、暫不通航、須俟將來擴大後、再爲設站、合亟通告、俾衆週知、此告、郵務長乍配林、中華民國二十四年十月八日、

鹽務稽核所 淮北鹽坨建築完成
淮南沿江現已着手動工 帆民失業刻正另籌救濟

大公社云、財政部鹽務稽核總所、爲增加鹽區出產、特在淮北淮南沿江兩岸、建築鹽坨、北岸已完成、現着手南岸動工、運輸改爲輪運後、帆民失業逾萬、財部計劃救濟、昨據稽核所長朱庭祺向大公社記者詳述經過情形、分誌如次、

一淮北築成一 一淮南動工一 我國蘇皖交界之淮等處、爲著名產鹽之淮區、每年產額總值達數百萬、因淘製不精、產量損失甚鉅、故財部鹽務稽核所、爲增加國家收入起見、特在淮南北兩岸、建築鹽坨數座、隨產隨製、現北岸已完成、卽始着手建築南岸、於本年內可落成云、

一帆民失業一 設法救濟 關於鹽區所產鹽運銷市場、間有帆船裝運、均致航程時間遲延、對鹽民經濟時間等、均受其影響、特改由輪運、依此過度生計之數萬帆民、驟告失業、鹽署方面、曾主張建設蔴袋廠、設法收容、無如人數衆多、且係工作生手、實現困難、帆民一再向中央請願、要求救濟、迄今尙未具體解決、茲財部正在籌議妥善救濟計劃、俾帆民獲有生活上之出路云、

中華民國 法學會開始辦公

中華民國法學會上海分會籌備委員會、推定覃振・張知本・徐元誥・沈鈞儒・吳經熊・張耀曾・張志讓・盛振爲・孫浩煊・呂毓華・郭衛・章士釗・江一平・王去非・沈家彝・樓仁傑・鄭鉞・趙士北・駱通・等十九人爲籌備委員後、並於日前在滄洲飯店、召集會議、互推張知本・徐元誥・沈鈞儒・郭衛・江一平・等五人爲常務委員、指定沈鈞儒爲會計主任、郭衛爲文書主任、江一平爲交際主任、就在本市法租界金神父路愛麥虞限路中華學藝社內成立、「中華民國法學會上海分會籌備會」、卽日開始辦公、並徵求司法界人員加入、凡願加入者可向籌備處（中華學藝社內）索取章程志願加入爲分會會員云、

文廟路民教館 提倡民衆勞働服務

組織民衆教導隊與講演隊 下月一日起同時開始工作

申時社云、市立民衆教育館、爲利用市民業餘時間、提倡勞働服務精神、藉以灌輸一般市民現代智識、養成健全公民起見、擬自下月一日起、組織民衆教導隊、及民衆講演隊、分別向全市各戶教導講演、以期達到民衆勞働服務之目的、茲分誌詳情如次、

教導隊 該隊之主要工作、計分㈠文字教學、㈡常識指導、㈢家事協助、擬先後成立一大隊、大隊下設三中隊、每中隊設十小隊、每小隊三人、共三十隊九十人、參加隊員、以九歲至十二歲間之兒童爲標準、並預定以本市各家庭爲工作對象、

講演隊 該隊工作重心、在利用市民提倡勞働服務精神、灌輸一般新知識、其組織與民衆教導隊相若、大隊之下設三中隊、每中隊之下、設十小隊、共三十隊、九十人、惟參加隊員、則以年在二十以上四十以下之初中畢業生爲標準、並由民教館規定講演資料、交隊員在指定區域內演講、每日並須填寫工作報告云、

工商業 實際問題研究班開始

工商復興會舉辦

上海市商會設立之工商業復興委員會、爲訓練商業基本人才、研究工商業實際問題起見、由訓練組主任駱淸華·潘仰堯·擬具舉辦研究班辦法、經小組委員會通過、決定與商會商業學校合辦、敦請各專家担任講師、現定本月十五日起開始報名、茲誌辦法如下、

簡則 工商業實際問題研究班簡則、㈠宗旨、研究工商管理、商品推銷、工商會計等實際問題、以增益服務人員服務能力、促進工商業之復興爲宗旨、㈡學員、工商機關之主管員、及店員廠員助理員等、㈢分班、以目前需要、暫分工商管理、商品推銷、工商會計三班、㈣研究班、每班每屆定爲十星期、㈤研究時間、每班每星期兩次、定每日下午七時至九時、㈥學額、每班學員滿三十人開班、㈦證書、學員研究期滿、成績及格者、由本會出具證書、其成績優異者、由本會酌予獎勵、㈧費用、每人每班應納研究及講義費銀四元、如兩班均願聽講者、納銀六元、三班均願聽講者八元、但由商會會員保送者、得減半收費、㈨報名、自十月十五日起、至十月二十四日截止、報名處上海市商會商業夜校、㈩開班期、十月二十八日、

講師 ㈠工商管理班講師、曹雲祥·何淸儒·程守中·屠哲隱·莫若強·曹亦民·瞿克恭·唐澤焱·孔士諤·朱仙舫·張素民、㈡商品推銷班講師、高事恒·許曉初·徐百益·王性堯·陸乾惕·俞潤泉·陳小蝶·李康年·鄭澄淸·任矜蘋、㈢工商會計班講師、謝霖·潘序倫·徐永祚·奚玉書·李文杰·李鴻壽·余宗城·陸善熾·王思芳·吳馨·許武雲·陳憲謨·㈣各班特別講師、潘公展·王雲五·章乃器·戴志騫·徐佩琨·陳蝶仙·項康年·楊蔭溥·王延松·駱淸華·潘仰堯、

市商會 指示印花稅貼用疑義

上海市商會、昨函復振豐電氣製造廠、指示印花稅貼用疑義五點云、本月十二日、接展來函、爲詢關於印花稅事宜五點、茲答復如左、㈠貨物收據、因收貨人貼花過折、擬改送貨簿、每册貼足兩角、此層早經本會呈明財政部有案、惟未奉批、㈡商業凡不用現欵交易、而按照習慣、月底付欵、期前開具品名數量價格細賬、交給顧客者、此即印花稅法第十六條第三欵所謂憑以付欵之賬單、應照稅率表規定貼花、㈢本給工人之工摺、如工人即憑此以支取工錢者、依照印花稅法第十六條第四欵免稅欄內之規定、可以無須貼花、㈣工廠所用之工人計工簿、不能比照工人領欵之工摺免貼、業有部批、㈤按照財政部解釋、凡單據有內部所用、與對外所用之分、至於賬簿、統爲內部稽核所用、並無對內對外之分、故凡係有關營業之賬簿、統應貼花、不能諉爲內部所用而免貼也、依照上列理由、材料賬簿、自應貼花云云、

吳淞減租糾紛已解決

仁昌和産一律減打八折

吳淞外馬路東段擺渡碼頭一帶市房、係仁昌和公司房産、每月房金二十元餘、近因市面不景氣、影響及於淞市、營業異常淸淡、該處租戶協興順磚灰行、及明遠茶樓、中新旅館、昌記木行、蔣公興報關行、等、於本年春聯名具呈黨政警各機關、要求仁昌和減租、因房主不允、醞釀迄今、已將半載、吳淞第八區黨部因鑒於淞市營業衰敗、減租糾紛、亟須淸解、爰於昨日召集雙方、在區黨部會議、到房主代表趙慰萱、及各租戶區黨部主席王承彝等、會議結果、㈠以後房租一律減爲八折、（係仁昌和産）㈡租戶前欠房租、限兩期拔淸、㈢自減租後、租戶不得再有拖欠、議決後、雙方皆表示滿意而散、

大振合衆開航 連雲港非聯運班

本日第一輪開駛

大振公司與合衆設立聯合辦事處、與鐵道部隴海路接洽、力爭上海連雲港非聯運貨、已經鐵部批准、兩公司刻已議定、從本日起、開始派船、航行連雲港、第一艘由合衆公司派海州輪行駛、

各善團振務紀要

中國華洋義賑救災總會徵募股 自籌募江河水災賑欵積極進行以來、頗得各界士女熱烈贊助、上海婦女會會長王正序夫人、暨該會會員、均素熱心公益、因鑒於今年水災奇重、特發起募捐、不數日即捐得大洋九百六十元、以爲不足、復假百樂門飯店、舉行茶舞會、所得票價、除必要之開支外、淨餘洋一千零五十六元、連同捐欵、共計洋三千零十六元、如數送交該徵募股、查收備賑、又中國紅十字會撥賑欵大洋四萬元、交該總會分解山東·湖北·湖南·江蘇·四省各四分之一、業已接收、分別滙往魯·鄂·湘·三省該總會之分會支配、散放蘇省之賑欵、則運滙災區、聞紅十字會尙有麵粉衣服藥水等、繼續撥交該總會、分解上列之四省云、

華洋義振會 以長江水雖退落、而施振亟宜積極進行、惟災區太廣、棉力有限、除鄂湘贛等省已與紅卍會聯合辦理外、因湖北之天門、罹災最爲慘重、首先特派專員與濟生會首途、通力合作、茲據該員鄭壽永出發後之報告、探錄如下、六日抵漢、轉乘小輪、達天門縣、由折水道、計三百六十里、沿途所經、兩岸潰決甚多、堤後均係一片汪洋、一般災民、暫以草棚或小船棲居者甚衆、其種種慘狀、難以盡述、查該縣共分八區、受災最重者爲一五八三區、二四兩區次之、三六七區更次之、此次合放、即以一五八區爲目的、惟一八兩區、業經濟生會由侯道長諸君查放、已近大半、壽永已即日出發、查放五區矣、該縣被災面積六千三百餘方里、約占全縣一分之九、計畝田被淹者約一百五十萬畝、三六七區以地勢較高、尙不在內、損壞房屋及財産牲畜等損失、不下二千四五百萬元、該縣人口共八十餘萬、而受災者竟有六十餘萬人之多、淹斃人口計一萬二千餘口、現水雖退落、而低窪之處、仍有一二尺之深、視此災區之廣、災黎之衆、施振之數、似難濟事、且無衣無食無家可歸者、實難計數、轉瞬秋去冬來、飢寒交迫、情狀如何慘烈、誠有不忍設想者矣、

中國濟生會 以鄂省天門水災慘重、會與華洋義振會合作先後匯去振洋九千元、及武昌長春觀主持侯永德自籌兩千元、共一萬一千元、均歸貢百米散放、已誌前報、頃該會據天門辦振主任侯永德等函報、第八區漁薪河一帶、於三十日各鄉張貼發放通告、識明十月一日發放、五日爲止、發放地點、分爲兩處、一在東關復泰允米行、一在八區區公所、總計五日、兩處共收回豆米振票二千零三十六張、內分大口五千七百四十一、小口一千七百十五、共發米豆各七十石零九斗八升半、其中豆米剩餘甚多、共實發米七十三石四斗九升、豌豆七十七石六斗九升、第五區（即乾驛一帶）已於六日該派道友劉興本等之人、分往調查、查第八區漁薪河一帶、地勢較高、所種之秋禾、頗能耐乾、苗頭亦旺、約十月二十前後、即可成熟、新穀登參、亦得九月三十日大雨滋潤、明年收成、可望大有、該區民食、大部無憂、第一區地勢卑低、尙遭決水之害、以致秋收大半無着、第五區地勢更低、收成全無、漢川居天門縣之東、與五區接壤、地勢尤低、現下仍一片汪洋、災情之慘、不亞天門、惟決口稍遠、決口潰後、尙能搬遷、死亡較輕、天門城內人民、以手工織業爲活者居其大半、惟目下白業凋敝、生機絕望、此次所放米豆、嘗屬杯水車薪、無濟於事、尙祈鈞會諸大善長、登高一呼、廣爲勸募、發棠仁漿、源源接濟云、

綿通合記廠 全體縮食一天助賑

水災籌賑會籌募組、昨接綿通合記紡織廠函云、逕啟者、本年水災慘重、自應糾合同人、勉效棉薄、茲特縮食一天、所得愁數充賑、計本公司洋一百元、本公司全體職工合計九百零八元二角八分、合共一千零零八元二角八分、業經如數繳送金城銀行代收、相應函達、即希查照、見復爲荷云云、該廠職工、有如此熱心、捐欵助賑、實堪欽佩、尙希各界人士、踴躍輸將、以救災黎、又峻化聚善堂經募洋三百三十二元、上海市榨油業同業公會等五戶、共洋三百三十二元、徐府發儀助賑周伯齊君洋十元、

廣東銀行 債權人昨開談話會

推廣肇公所三團體組債權團 書面征求意見再行開會討論

新新社云、廣東銀行自停業後、滬分行債權人均分向廣肇公所、廣東同鄉會、粵僑商業聯合會、等三團體登記、要求主持一切、三團體特於昨日下午四時、在寧波路廣肇公所、召集廣東銀行債權人談話會、計到廣肇公所溫欽甫·廣東同鄉會江天鐸·粵僑商業聯合會陳炳謙·暨債權人唐海安·等百餘人、公推陳炳謙主席報告、略謂、粵僑等三團體、自辦理廣東銀行債權人登記以來、截至本月十三日止、計登記洋七十三萬二千四百五十六元七角八分、十四日止、計登記七萬五千七百二十一元八角一分、共計洋八十萬零八千一百七十八元五角九分、內中定期存欵約四十二萬元、活期存欵約十八萬五千元、往來及匯票等欵二十萬零三千元、今日召集各債權人談話會、望各債權人發表意見、以便進行云云、主席報告畢、各債權人發表意見頗多、大致分爲（一）贊成廣東銀行復業、以存欵四分之三或半數充作股本、蓋廣東銀行現有資産二千二百餘萬元、負債一千四百餘萬元、照目前産業估值祇得八百餘萬元、抵還欠欵損失不貲、（二）反對以存欵充作股本、希望實行淸算、發還欠欵、當經主席歸納各人意見、一致決議、（一）廣肇公所等三團體亦係債權人之一、應作債權人另組債權團共同進行、（二）對淸算及復業兩項、分函各債權人徵求書面意見、再行開會表決、至六時許始行散會、

華安公司股東會記

華安合羣保壽股份有限公司、本月十二日下午三時、在靜安寺路一零四號總公司八樓、開第二十三屆常年股東大會、董事長徐國卿君因事未到、公推董事暨總經理呂岳泉君主席、報告二十三年度營業狀況、及收支賬略、並討論二十三年度純益分配、又照章改選監察人、結果丁榕·羅紹伊·陸文韶·張丹榮·王衡階·當選爲監察人、聞該公司資産總額達八·零九六·五三六·一九、有效保額之總數計二五·二二五·六二八·三三、已經付出之賠欵及滿期欵總數、達七·八二三·六零九·七六之鉅云、

兩路車務處通告 與浙贛路聯運辦法

京滬滬杭甬兩路車務處、昨通告本兩路各聯運站文云、查本路與浙贛鐵路旅客聯運辦法、業經本處第二三五號佈遵在案、茲以本路上海西站、定自本年十一月一日起、加入與浙贛鐵路辦理旅客聯運、合亟編發本路滬杭甬綫與該路各聯站聯運票價目表一種、其自京滬綫各站出發者、應將起站至上北站票價、加併上北站至該路各聯站票價、卽得、除咨請會計處印發上海西站應用之聯運客票外、仰各轉飭遵照辦理云、

兩路局通告 承運鈔票徵費辦法

兩路管理局、昨通告各段站云、查關於旅客隨身携帶鈔票、應仍聽旅客自便、惟旅客自願交站報運者、自應接受承運、照章征收按貨幣等運價十分之二運費、中央銀行運送銀錢鈔票、仍得免費裝運、中交兩行及中國農民銀行、託運銀錢鈔票、除銀錢仍照向章六折收費外、鈔票應按貨幣運價十分之一、再予以六折核收運費、但中國農民銀行之優待辦法、應照前通告之規定、至本年十月底爲止、併仰遵照辦理云云、

虹口平民産科醫院 今日舉行五週紀念

蔣德路提籃橋虹口平民産科醫院、創立於民國十八年、院長王伯元君、熱心社會事業、不遺餘力、由轉滬上諸大善士熱誠匡助、院務更見發達、該院地位寬敞、空氣充足、故最適於發産士君、該院産科、素有心得、且著有嬰兒保育法産婦須知等、有益人羣之傑作、今日爲該院創立五週紀念之期、特與行慶祝典禮、並招待各界參觀、

光華醫藥雜誌社 對醫藥界奮鬥方針

本市光華醫藥雜誌社、因社務發展、新遷社址於寶山路顧福里六十九號、擴充辦公、該社社長甫吉父·總務主任俞心炯·讀者指導部主任謝利恒·編輯主任徐慎等、均係國醫藥界名流、衆所欽佩、所出醫藥月刊、徐編主任於中西學說兼收並蓄、絕無門戶之見、深能容納新知闡發固有、竭力奮鬥、謀卻造合乎中國民族性之醫藥、繁榮民族、光大中華、倘見國醫界自身錯誤、能起直糾正、故該雜誌出版、兩年以來、價目全年兩元、半年一元、極受中西醫藥界熱烈歡迎、附已銷數逾萬、該雜誌卷十一期、業已出版、其內容異常精采、

社會局籌辦 一屆園藝展覽會

市社會局以園藝之範圍甚廣、凡蔬菜果樹以及花卉林木等均屬之、或以佐膳、或以止渴、或以陶冶性情、調節精神、均與人生有密切之關係、改良培植保存等諸方法起見、並提倡園藝、故去歲該局特呈准市府在市中心區舉辦園藝展覽會、成績頗佳、茲據記者向該局探悉、今歲擬繼續舉行二屆園藝展覽會、現計劃經費、已經市府核准、最短期間卽可徵求各公私園圃及個人出品、擇定地點、正式舉辦、

黃家闕路燬屋一間

昨日淸晨六時許、南市小西門外黃家闕路九十六號門牌曹慶記紅木作、不戒於火、突告失愼、頃刻冒穿屋頂、當由各區救火會驅帮浦車紛紛到場、接水澆救、得卽熄滅、僅燬平房一間、餘未殃及、

董家渡張家浜路火警

昨日上午九時五十分、浦東董家渡三官堂街張家浜路一零二號、本地人張錫生所開之柴行後屋、不知如何、忽然起火、所堆柴料、均着火卽燃、一發不可收拾、當經浦東區救火會得報、由趙主任立驅帮浦車率員馳往施救、幸該處臨近張家浜、汲水頗感便利、救火員乃得從容澆救、俄而洋涇鎭救火會亦驅車趕到協助、火勢延燒一小時許、除柴行一間全燬外、又延及北隣鞋心店一間、空屋一間、暨後面草房兩間、此外南北兩端之房屋、均得保住、火熄後、由三官堂派出所將張帶所訊問、張到所後、堅稱火係後面草屋內所起、該所復派警拘傳草屋內居戶無着、卽將張解送塘橋警所訊究、

戴海南慘死案 法捕房訴汽車夫

寓居法租界蒲柏路麗餘里十七號葆和中學學生宜興人戴海南、十七歲、於本月五日下午六時、行經法租界十六舖外灘電車轉灣之處、適有法商電車公司十路四十八號電車由廿八號司機人徐月淸駕駛向東轉灣、折南行駛時、又有汽車夫通州人彭桃元所駕之六七三八號（英租界照會）二一九九號（法租界照會）運貨卡車（保對口狄斯威路麥克脫路一九八四號德興九十號、彭桂記轉運公司所有）由西向東、轉灣與電車同一方向行駛、兩車碰擦、戴被軋在中央、內之受傷、由捕房車送廣慈醫院、醫治無效、至七日身死、將屍昇送斐倫路驗屍所候、各情已誌前報、茲由捕房查明過失在於卡車、爰將汽車夫彭桃元解送特二法院、訊押偵查在案、昨午、由特二院蕭推事莅刑一庭提審、捕房律師顧守熙陳明案情、依刑法二七六條第二項業務上過失致人於死罪提起公訴、被害人家屬屍父戴采耕（四十五歲在原籍開南貨店）亦延律師徐祖基代理、具狀附帶私訴、以死者年甫二十五歲、服務社會至六十歲爲止、每月能賺洋三十元計算、共三十五年、計洋一萬二千六百元、又喪葬費三百八十六元五角、請求向被告彭桃元與車主彭桂記主人追償云云、訊之被告供、汽車已駛至電車前面、實因電車碰觸、而證人電車公司開車徐月淸、與十號賣票員鄭福潮、稱、電車在前、卡車在後、由卡車碰觸、且被害人被撞後、亦大喊被卡車撞傷等語、庭上又傳證人卡車小工李學彝·韓中桃·陳子根·陳阿玉·四人隔別訊問、供與被告相同、庭上核供、諭改期十八日再訊、被告還押、

出售假鈔票判刑二年

甬人孫炳祥、本月五日午後七時許、在海寧路五九街內、圖向同鄉人陸小才出售某銀行每一元假鈔票十張營利、案發被虹口捕房中西探拘解第一特區法院訊押在案、昨晨、蕭燮棻推事莅刑二庭續審、工部局律師厲志山起稱、改期中根據被告所供、派探會同該管公安局往九畝地第一茶樓拘拿賣僞之主犯某甲無着、請依法嚴懲云云、質之被告堅稱、出洋三元買得是項膺鼎鈔洋、圖轉賣與陸小才略占微利、求宥、蕭推事判決孫炳祥處徒刑二年、僞造銀行券沒收、

汽船被撞西人墮浦

九江路外灘黃浦輪渡公司、於昨晨三時三刻、有西人兩名、購票雇乘二號汽油船、擬言渡往浦東白蓮涇輪昌碼頭、當由老大張阿弟駕駛、比抵南市海關七號浮筒附近浦中、其時已在四時廿分、浦面微有霧露、該處忽有一替橋號對江拖輪、拖帶渡船一隻、載客駛赴浦西、兩輪相遇後、互拉回聲一響、各向對方左面避讓、因距離過近、替橋船首突向船左面第三扇窗艙衝撞、猛烈一震、忽有立於後梢之一西人、墮落不知去向、當由汽船老大急赴海關水巡捕房報告、嗣由該捕房派探顧文奎、將替橋老大胡富生帶案對質、雙方各自推諉、遂於午後命探徐樂年將兩人併解地方法院訊究、

華全根侯沈氏 突遭暴徒砍傷

兩人性命均甚危殆

常州人華全根、年二十八歲、寓居平涼路新華里三四三號、昨日下午有住居同路西文海里三百四十號之揚州婦人侯沈氏（年五十五歲）至華處有事、不料附近預伏暴徒一人、暗藏利斧、一見華與沈氏談話、卽不問情由、舉斧向華劈砍、計中五斧、沈氏頭部、亦被砍中一斧、當卽狂呼救命、迫附近崗捕趕到、共獲五人、惟五人中誰係眞正兇手、現尙偵查中、至華與沈氏、隨由捕房用車派探送入醫院救治、聞兩人傷勢、均甚沉重、性命危殆、

烏鎭路砍傷一人

一男子殆係被仇殺

昨日下午三時許、閘北烏鎭路小菜場對過藥材店門口、有一年約三十餘歲之男子、不知何故、被持利斧者三四人、不問情由、將該男亂砍、結果此人左臂中一斧、右大腿中一斧、血如泉湧、該男子當時並不報崗警、乃自投新民路普善醫院療治、行兇者以目的已達、亦卽散去、後聞該處路人稱必係仇殺云、

北洋涇路捕獲刦盜

浦東洋涇鎭警察所警長陳維連、帶同警士劉鈞等、於昨晨一時許、巡查至北洋涇路第七號地方、突見前面人影幢幢、約四五人之多、形跡可疑、當卽喝令止步、聽候搜查、不料若輩聞聲四散奔逃、陳等乃緊追不捨、卒被拘獲一名、在其身畔搜出金錶一只、金鍊一條、約值三百餘元、人贓一併帶所、由朱巡官鞠訊、據供名曹阿土、年二十九歲、本地人、家住北首曹家角九三號門牌、適間甫自本鎭南首三里許第二嘗地方、圍董馬姓動家搶刦歸來、同夥十餘人、有手槍一枝、交與王小弟拿去、並供出在逃各犯多名、當以案關匪盜夥刦、飭將人贓併解市公安局發落、並嚴緝同黨歸案究辦、

愛的霜給汝最眞之美

大瓶裝 中瓶裝 錫管裝（後者僅備第三種）

◉愛的霜給汝最眞之美，於汝使用以後，即可成爲必然之事實！

●因愛的霜之三種姊妹品，乃完全符合今代美容術之三個階段（潔淨方法，營養方法與化妝方法）而具有最準確最强大之作用也。

●第一種愛的霜爲無脂肪性乳酪製劑，故其原料之名貴，與效能之靈驗，決非斯的林之普通製劑可以比較！本品具有最安全之潔淨作用，且爲最上佳之粉底雪花。

●第二種愛的霜屬脂肪性，爲保護皮膚之必要營養劑，故搽之愈恒，維持皮膚之柔嫩與光滑亦愈久。

●第三種愛的霜係有機性粉質，爲化妝顏面最需要之潔白劑，並且使用便利，可省却蜜水面粉之類，而化妝結果之優異則決非使用多種化妝品可及。本品更有四種顏色，又足以切合各種膚色，而使儘量抒發其個性美也。

永安新新及各大商店有售

上海東方化學工業社出品

法租界茄勒路一六四號

電話八一二二〇

No.232

火柴聯合產銷 營業漸呈復蘇

外商傾銷已見減退 平津各處添設分所

大公社云、國內各火柴製造廠、計大中華·正大·中國·通燧·淮上·大華·民生·大明·等八廠、自本年七月十一日、正式成立辦事處、實行聯合產銷合作政策以來、期僅三越月、而各廠遵循章程業規之統一程序、營業已漸呈復蘇、不復如過去之同業競爭與衰落、至於在華所持優越地位、抱傾銷主張之外商火柴、從茲退縮、現各廠聯合辦事處、所設立之南京·漢口·寧波·蕪湖·九江·蘇州·福州·廈門·等分辦事處外、最近復計劃在天津·北平·鄭州·成都·西安·等處均將添設辦事處云、

市公安局籌設 警察博物室

陳列各種武器毒品僞幣等物

國民社云、市公安局長蔡勁軍、爲明瞭竊盜行封所用之一切利器、及警察應有鑑別與嚴密防範之常識起見、特在該局左邊廊屋內、籌設警察「博物室」、業已呈准市府撥款進行、惟限於經濟不克充份設備、故函向本市第一特區法院、第二特區法院、淞滬警備司令部、市保安處、及該局第三科等、在沒收證物中之竊盜犯所用各種利器、及其他一切違法物品先行徵集、用玻璃廚窗編號按件陳列、當經警務專員負責辦理、茲將記者昨參觀該博物室內容、誌之如下、

【竊盜利器】各種眞假手槍·鐵鉗·鐵尺·鐵棍·鐵錘·鋒利大小尖刀·鐵鈎軟梯·長短鐵鑽·及其他應有盡有之鐵器、不勝枚舉、均按件編號、列入玻璃廚窗內、藉以鑑別、

【烈性毒品】另有各機關沒收證物中烈性毒品、如大小紅丸·海洛英·嗎啡·烟土·等、並有製造紅丸·海洛英·嗎啡·等各種器具模型·鐵篩·等形形色色、

【僞鈔模型】至於僞鈔陳列、有中國·交通·中南·等各地銀行、十元五元等僞鈔、顏色鮮明、製造精巧、令人眞假難辨、並有案餘各銀僞鈔票模型甚多、及劣質僞幣雙毫、與製造模型亦不少、

【偵探研究】其中最注意者、有玻璃二方、均繫有槍洞三處、使偵探用科學方法、能研究確定、指出每方玻璃上槍洞可分第一槍·第二槍·第三槍之先後射擊、及其他假定犯案足跡之研究、按足之大小長短·推測犯人之身材尺寸合度、歷歷可舉、

【犯案識別】該博物室內中懸地圖一幅、對於本市轄境內地點、曾犯各種刑案分別捕有標記、使閱者一目了然、某處綁案·刦案·竊案·毒品案·統計最多、使負職之分局或警所飭屬注屬、嚴密戒備、以資防範、

【官警制服】對於該局長官·警士所穿之制服、亦列有模型兩具、分別穿就服裝、肩章·皮鞋·帽樣·腰帶·等階服、排列長方玻璃窗內云、

昨日下午高潮 馬路繼續受水

至四時餘始行退落

大通社云、浦江高潮、前日上下午均去岸密邇、低窪馬路、潮水衎自陰溝倒灌、一時積水氾溢等情、已見報端、昨日浦江仍發潮二次、早潮在晨前一時十九分、當時發足數量、僅十呎七吋、距岸尙遠、低窪馬路之溝渠、無水湧出、比至下午一時三十六分、午潮猝發、數量在十二呎左右、超過早潮呎許、致低窪馬路、潮水繼續從陰溝倒灌受水、尤以南京路永安公司側面、積水最深、外灘新關門前、亦有水湧出、是項積水、嗣於四時餘、始行退落、

郵政局鉅封案 牽涉郵票間警士

捕房以教唆强盜罪起訴 昨經提審候再併案訊理

北四川路郵政總局封案、經狄思威路捕房先後拘獲案犯吉仁堂·邱國斌·婦人吉陳氏·等男婦八名、解送第一特區地方法院、改期本月十六午後緝訊、各情已誌本報、前吉陳氏供出幫助犯皖人吳泮桂、年四十五歲、（即西賓興路公安局派駐該郵局一層樓郵票間之警士）事、前參加集議、捕房通知公安局、將吳警士扣留、送上海地方法院羈押、前日提回、昨晨、解由刑三庭、工部局律師厲志山起稱、被告吳泮桂、由獲犯吉陳氏指明渠事前到過議封郵局財物、計兩次、但其堅不承認、現依刑法第三十條及三百三十條協助教唆强盜罪、提起公訴請押、候與吉陳氏等併訊云云、質之吳警士供、郵局被盜搶刦時、適在臥房相睡、因八日晚係值夜班、對於吉陳氏不識、餘供支吾、求察、蕭樊棻推事諭仍還押、改期十六日下午二時、合併審理、

爲肥皂一塊爭執 浴室擦背送命

嫌疑犯劉福龍依法起訴

愛多亞路五百十六號清泉浴室之擦背揚州人施元才、年四十四歲、劉福龍、年廿六歲、二人因於前日午後五時許、爲肥皂一塊發生爭執、繼復互相毆打、結果、施被擊傷腰部、嗣經另一同伴錢老三將施送往法租界永發棧房養息、至晚十一時、傷勢轉劇、仍由錢將其車送仁濟醫院、醫治罔效、旋即殞命、由院報告該管老閘捕房、飭探陳瑞生前往調查之下、當將劉拘獲、帶回捕房收押、一面將屍體舁入斐倫路驗屍所、昨晨、由第一特區地方法院委派郭煒檢察官偕同魏·張·二法醫·書記官王祖翼·等蒞所、驗明屍體、首據華捕頭陸大公等稟明前情、並稱劉福龍業已解送法院、請准展期在案云云、又據張萬財投稱、年三十歲、亦在該浴室爲擦背、是日劉與一客人擦背、該客自帶肥皂一塊、被施携去應用、客甚不悅、劉乃往向施索取不遂、致起爭執、見施先將劉一推、劉遂向其腰際還擊一拳、經勸散後、施尚能繼續作事等語、詰之劉福龍、供認當時互相毆擊不諱、郭君遂諭驗得死者施元才、男性、系係生前脾臟破裂、受傷身死、嫌疑犯劉福龍、應由捕房依法起訴、送法院核辦、屍交普善山莊收殮、

又抄獲 私運現洋出口

自國民政府財政部、於本年七月十五日頒佈禁止現銀出口暫行條例之後、迭經海關抄班員查獲偸運案多起、其數目多至二三百元、少至數十元、各犯均解由地方法院、判處徒刑三四年或一二年不等、不謂昨日海關抄班員又在吳淞某國兵艦（開往香港）查獲譚仕權（年廿六歲廣東人）帶有大宗現洋計二千七百元（按譚犯係在該艦上販賣雜貨者）、意圖偸運出口、而獲厚利、海關抄班員遂通知水巡捕房、派探登艦將譚拘解地方法院訊辦、現洋二千七百元、由抄班員帶回海關沒收、

爵祿飯店內 破獲烟賭機關

拘捕頭家與烟賭客 搜出烟槍烟膏甚多

老閘捕房華捕頭劉兆英據大公、近偵悉西藏路二百五十號爵祿飯店一百零八號房間八十二號房間、有人在內組織巨大販售鴉片烟及賭博場所、遂潛手偵查之下、得悉該項組織係著名流氓綽號小腳餅之紀增壽所主持、規模甚爲宏大、乃於月之十二日、率同華探目汪家駒·龐玉堂·等前往查抄、當在一百零八號內拘獲頭家蘇州人洪龍生·紀增壽·及衆父廠往之顧斌·李金生·單寶先·陳阿華·等、抄獲賭欵洋一百四十五元、及籌碼甚夥、並獲賭客計周福生·朱阿培·以及觀賭之吳梅生·胡耀傳·朱萬文·李根發·曹金生·吳友文·王生三·又在八十一號房間拘獲售烟之張小利一名、在椅座下地板下、抄獲烟槍·烟具·烟膏·烟賬·甚多、一併帶入捕房、經爵祿房役張榮根證明該烟賭機關、爲洪龍生·紀增壽·所開設、書有供單、昨晨、解送第一特區法院刑一庭、捕房律師王耀堂陳明前情、依刑法二百六十六條·二百六十八條·禁烟法第六條·第十一條·分別起訴、並稱除顧斌·李金生·單寶先·陳阿華·當時在案賭外、餘均在觀賭、但據捕房所悉、餘犯均係往吸鴉片者、有烟賭可資調查云云、繼由劉捕頭報告查抄情形一過、而爵祿茶役張榮根忽將捕房所供推翻、謂紀增壽與該二房間毫無關係、似有畏懼之狀、詰之洪龍生、供認該賭場爲其所設、而紀增壽則諉決否任、經鴻業庭長質訊之下、諭本案改期一星期、洪龍生·紀增壽·張小利·周福生·朱阿培·還押、餘准各交一百元保出外、

費克明故世後 家庭訟累不休

費裕生控妹費桂金 萁豆之爭何時方了

地產商本地人費克明故世後、因遺產問題、致同室操戈、初長子費裕生、控其弟俊文搶奪父之神主、經訊判俊文處徒刑二月、緩刑二年、及後俊文之妻黃氏亦控裕生及其子圻剛小叔梅文之妻楊氏傷害、結果費裕生免訴、圻剛楊氏均無罪、乃費裕生因其弟俊文爲初供神主爲乃妹費桂金所取等語、即據以另案對桂金提起褻瀆祀典罪於第一特區法院、昨日午後、由戴榮鐸推事開刑九庭傳訊、費桂金不到、委蔣國芳律師到庭聲明本案與費俊文之控案、乃同一主體、依法一案不能二控、應請先予裁定云云、戴推事以本案被告、在費俊文案、並未居於被告地位、故尙非違法、乃論開始辯論、由二造互辯之下、遂宣告辯論終結、定期宣判、此種萁豆相煎之案、不知何時方能了結、

甘文新 虛設字號敗露

姚文樵和盤託出

小東門內敦厚里瑞盛申莊關琢如、專辦閩省所需洋雜各貨、於本年一月間、被虛設豐記申莊之房東徐志賢、及陳企周·甘文新等、設計冒用瑞盛電報暗碼、騙去四千元、後經關發覺報告邑廟警察所、將徐志賢陳企周等轉輾拘解法院訊辦、其在逃之甘文新、化名姚文藻、携欵潛赴浙省硤石鎭開設悅來糖食店、不料近因與店夥姚文樵、因事打架、拘解該鎭公安二分局、文樵憤店主蠻橫、遂將詐騙鉅欵、化名逃硤設店情形、和盤供出、當經該分局長陳育文、電知關琢如派代表黃文安、詣硤指認、確係甘文新化名無誤、當請扣留、旋滬呈請劉所長選派偵緝員袁志剛督警長王秀峯持文赴硤迎提、昨已將該化名姚文藻詐騙犯一名、解到訊明、判解總局法辦云、

工業試驗所發明 科學石膏鍍銅法

研究結果已告成功

普通電鍍、大都限於金屬物質、非金屬物質之電鍍、尙不多見、年前德國學者研究結果、非金屬絕緣體電鍍、漸成事實、爲科學最新發明之一、實業部中央工業試驗所經數月研究結果、已有相當成績、將石膏模型鍍以銅質、完全成功、並應經委會衛生實驗處之請、代作石膏鍍銅模型三件、與該所向德國購來者無異、該所現正繼續研究紙·布·骨·木·瓷器·皮革·玻璃·等銅及金銀之研究、可望成功、同時該所爲應社會需要、現正開始承受各方委托辦理石膏鍍銅工作、

鴉片——與——紅丸

鴉片，毒物也，紅丸，亦毒物也，吸食鴉片，人所共棄！販賣紅丸，獲輒槍斃！可見紅丸之害，甚於鴉片矣！哀我同胞，不吸鴉片，即食紅丸，日以毒物爲食品，而不自覺，倘不早日戒除，則死無葬身之地矣！

戒烟良藥 黑海星

爲戒烟抗毒良藥，不論鴉片，紅丸，以及一切毒物，均能限日戒除，功效靈驗，出人意外，經中外名醫化驗無毒，各處風行，服此斷癮者，何止千萬人，凡吸鴉片，食紅丸者，從速購服，俾早脫離苦海，還我自由，永享快活，如無應驗，原銀奉還。

每盒服六天大洋一元二角每打減售十二元。試服盒服二天半六角。每打減售六元。外埠函購加寄費。

上海三馬路口大新街二四八號 華安大藥房經理

分行 香港永樂街八號A 廣州靖海路卅三號 汕頭小公園前六號 廈門中山路二〇三號 梧州竹安路廿七號 南寧民生路一一七 九號 星洲大馬路一四一號 曼谷耀華力路三〇三號

京滬 滬杭甬 鐵路管理局主辦

青陽港遊艇網球兩項業餘競賽

日期：（一）遊艇賽—十月廿七日上午九時半起賽，同日下午決賽（二）網球賽—十月廿六日上午九時半起賽，廿七日決賽

地點：青陽港鐵路花園飯店

報名 自本月十五日起至本月廿二日止

接洽 上開兩項競賽之報名及問訊事項請向上海北站車務處營業課客運股接洽

火車時刻 去程：上海北站開上午八時 回程：青陽港站開下午六時四十四分

詳細辦法 備有手摺 該項手摺 承索即寄

京滬滬杭甬鐵路管理局車務處啟 （丙·三八·）

顧執中今晨抵滬

新聞報記者顧執中君、於年前偕夫人出國考察歐美教育及新聞事業、歷經英法德美意俄等國、現悉顧君業於上月由美搭輪、經日本而返國、先在平·津·漢口·南京·等地、稍事逗留、於今晨由京搭車來滬、約於午後二時半、可抵北站、聞顧氏親友等、均將赴北站、作熱烈之歡迎、

胡文虎氏觀劇助振

盛讚梅藝精深

我國僑外巨商胡文虎氏、此次率領健兒百餘、回國參加全運大會、備受各方歡迎招待、連日來酬酢甚忙、胡氏前晚應某氏之邀請、偕往黃金大戲院觀梅蘭芳所演之「刺虎」一劇、梅氏於前次蒞歐時、亦會出演是劇、多受外人贊賞、因其情節曲折、精神振作、足能奮感人心、胡氏觀賞之餘、盛贊梅氏劇藝精深不已、並爲表示熱忱起見、慨捐國幣一千元、以救災黎、

國貨市商場 今日舉行開幕典禮

本市北四川路橫浜橋國貨市商場、自經周兆麟·王渭樵·劉傑·孫聿·等發起籌備後、一時國貨工廠、紛紛要求加入、該市爲完備組織起見、特呈准市黨部社會局、准予備案登記、所有會場建築、亦經工務局頒發執照、並由公安局消防股救火會縝密研究、該市業已籌備就緒、定於今（十五）日下午二時舉行開幕典禮、儀式隆重、昨已漏發請柬、請各機關團體及國貨界領袖觀禮、茲將各情分誌如下、

【大會職員】該市昨已推定袁履登陳炳輝爲主席團、紀錄范寒叔、司儀劉春帆、總務劉傑·王渭樵·周兆麟·孫聿、總招待葉其昌、招待陳樹德·梁耕舜·劉夢英·平步青·殷祖卿·童尙儒·朱彬·樊天錦等

【開幕儀式】㈠奏樂、㈡升旗、㈢揭幕、㈣開會、㈤全體肅立、㈥向黨國旗及總理遺像、行最敬禮、㈦主席恭讀總理遺囑、㈧靜默、㈨主席報告開會宗旨、㈩黨部代表訓詞、⑪社會局代表訓詞、⑫來賓代表演說、⑬茶點、⑭參觀市場、⑮禮成、

【參加工廠】該市參加工廠、有美亞綢廠、五和棉織廠、亞浦耳燈泡廠、明星綢廠、梁新記牙刷廠、上海香品社、九豐綢廠、南陽皂廠、鋼精營業所、美國䴵包廠、家庭餅乾廠、大中華搪瓷廠、如意祥銅器廠、公泰織造廠、麗華鏡木廠、愼豐駝絨廠、正大針織廠、張小泉剪刀廠、百麗化妝品廠、廣生帽廠、亨利傘廠、自工熱水瓶廠、等百餘家、

保長訓練所昨日開學

上海縣

上海縣長葉震東、自奉令舉辦保長訓練後、積極籌備、地點租借閔行敏園、委教育局長朱漢閣爲教務股主任、民衆教育館長金作賓爲訓育股主任、第一區吳時芳爲事務股主任、各區保長、均於隔日報到、昨日上午八時、舉行開學典禮、民廳派周華文委員出席指導、出席者有縣黨部陳家浦、縣政府陸延英、縣公安局徐毓英、教育局林菁、及各區區長各股主任各保長等二百餘人、由所長葉震東主席、秩序如下、㈠全體肅立、㈡唱黨歌、㈢向黨國旗及總理像行最敬禮、㈣恭讀總理遺囑、㈤靜默、㈥報告、㈦所長訓詞、㈧省廳指導員訓詞、㈨縣黨部委員訓詞、㈩演說、⑪禮成、

本市漏捐船舶罰則

各船戶應特別注意

本市財政局爲察於本年船戶、往往有利本市河流區域遼闊、不易稽查、常有謊報出境、遣漏捐欵情弊者、特飭各船捐處、將請假出境船舶號碼、互相通知、分發各稽查員、嚴密查緝、並與公用局商妥、嗣後各船舶處、對於銷假船舶、如有海關民船掛號簿者、須查驗關簿、查明有無謊報出境及入境情弊、倘有謊報漏捐、一經查明、除補足漏捐外、照章加重處罰、以維捐收、聞上月滬南船捐處、在龍華江面查獲謊報出境船隻二十餘艘、均照章罰辦「現船戶以船捐處稽查甚嚴、其有上月請假、而本月未及出境者、多自行向船務處領還貨船執照、或將貨船執照保留向船捐處報名納捐、免致船捐處查獲處罰」、茲將該局船舶違章罰則、關係條文附列於後、以供本市各船戶參考、「第五條」、查獲已檢驗而漏捐船舶、除令繳納本屆月捐、並依徵收船捐細則第八條之規定、分別補繳捐欵外、仍按等級、處以下列各項之罰金、（甲）漏捐滿一個月以上者、應處以一個月應繳捐額半數之罰金、（乙）漏捐三個月以上、應處以一個月應繳捐額之罰金、（丙）漏捐六個月以上者、應處以一個月應繳捐額二倍之罰金、（丁）漏捐九個月以上者、應處以一個月應繳捐額三倍之罰金、「第六條」凡謊報出境、而仍在本市區河流行駛、有意偸漏者、除照第五條分別辦理外、應加處一個月之罰金、

眞相大白

凡我國民，皆宜一讀，請勿以明日黃花而忽之。

上月份，某外報載中國有藍衫黨組織消息，嗣經我黨國要公發表談話，旁敲側擊，層層駁覆，方證其誣衊而斷其無據。

茲據記者調查，知空谷來風，不為無音，爰三友實業社出品之三角牌藍布，因貨品精良，暢銷各省，且近又贈西湖毛巾，因之男男女女，老老小小，行已普通採用，某國訪員不察內容，以為是黨別標記，以誤傳誤，豈非笑話。

上海南京路 泰豐罐頭食品公司 清理廉價 ◉眞眞便宜◉大大犧牲

最後一天　決不展期

紅燒猪肉每元六聽
冬菇牛鴨每元六聽
鮮製枇杷每元六聽
陳皮牛鴨每元六聽
萊陽蜜梨每元六聽
玉稚魚每元四聽
加厘鷄肉每元四聽

機會難得　錯過可惜

冬菇鴨肉每元四聽
大號燻魚每元四聽
冬菇鷄肉每元三聽
五香禾雀每元三聽
油炸鵪鶉每聽四角
各種全鴨每元二聽
◉大批格外克己◉

營業時間延長至十時止

白嫩去斑

「面友」與普通雪花霜膏等迥異，含有貴重藥料，確能除雀斑，並可預防之，功效之速，出人意外，雀斑既除，皮色必定白嫩。▲藥房商店襪廠均有出售

上海北京路二六六 百昌行總經理

◉購時認明「面友」二字庶不受欺

林主席曾親赴長春號購佛手

福建路五馬路口長春桂元號、開設滬上、已有五十餘年、平素信用卓著、揀選道地、所以頗蒙社會人士所歡迎、林主席聞該號聲譽、於前日下午五點許、坐一二一三號汽車、至該號購買福建佛手數只、林主席樸素儉約、固可為社會圭臬、而該號信譽、亦為社會所信仰云、

兩路局舉辦 青陽港遊艇網球競賽

廿六廿七日在鐵路花園飯店

京滬滬杭甬鐵路管理局為利用假期、提倡運動、增進民族健康、鼓勵旅行興趣、定本月廿六廿七兩日、在該路青陽港站鐵路花園飯店、舉行遊艇及網球兩項業餘競賽、並燃放焰火、該日並有網球高手林寶華君及其他名家蒞場表演、該路為便利各界人士前往參觀、特將該日上北站上午八點開之四次特快車、在青陽港站停一分鐘、又悉、該路印有上開兩項競賽辦法一種、凡各界參加或前往參觀者、請向上北站車務處營業課等處索取或接洽、

胡西園等飛平 出席七屆電聯會年會

全國民營電業聯合會、定於十月十五日、在北平舉行第七屆年會、各地電廠代表、均已先後搭車北上、中國亞浦耳電器廠胡西園·華通電業機器廠姚德甫·華生電器製造廠葉友才·等、因業務繁忙、不及搭滬平通車與各代表同時出發、以年會關係重要、業於昨晨乘中國航空公司飛機北上、趕赴參加、

香港實業家 劉平齋蒞滬考察

香港實業家劉平齋氏、為著名必得勝藥局主人、前充東華醫院主席、現任保良局主席、生平辦事業共務、對於社會公益事宜、尤為熱心、日前來滬、考察工商各業狀況、除已參觀市政府新廈、暨市中心區各項建設、及江南造船廠·海軍飛機廠·上海水泥廠·華東煙廠·華生電器廠·美亞綢廠等、並將依次參觀其餘各大名廠、以資借鏡、劉氏在申、聞尚有旬日勾留云、

合羣營業公司清算

華東社云、租界廣東路一六二號合羣營業有限公司、開設已有多年、規模甚大、因開辦伊始、即受九一八·一二八及連年時局影響、最近復受市面之不景氣、以致無法維持、經股東會議議決、於昨日（十四）宣告清理、委託蔡文達·陳遊夔·兩律師為清算人、限各債權人自清算日起、十四天內、持證前往登記云、

上海人力車夫互助會 車夫代表選舉消息

人力車夫互助會車夫理事選舉人、已於本月十一日、由工部局華董虞洽卿·市商會代表·納稅華人會代表葛成德·三氏、抽定四百人、除專函通知外、再行廣為通告、凡登記號碼與左列符者、可於廿一日（星期一）下午三時半、到東嘉興路總會所、參加車夫理事選舉會、屆時希攜帶本人車夫執照及磁牌、出席、是為至要、

[illegible]

陸錫侯被訴詐欺續訊

陸祖同昨日已投案 陳明本票貼現經過

中國興業銀行、自去年雙十節至日倒閉、迄已一載、該行負責董事陸錫侯·經理陸夢蓀·及孫希仁、當時被捕房以詐欺侵占背信等罪、向第一特區地方法院起訴、旋因兩院聲請宣告該行破產、而此項刑訴、遂暫停進行、近以所有民事性質之問題、皆已由該院民庭陸續解決、於是前經捕房提起之公訴、乃由錢鴻業庭長重予審理、惟當民庭

進行清理

時、又發覺該行於去年十月一日出有每張五千元之本票三張、皆屬同月十一日期、而其於到期前、向寗波實業銀行之崑山·蘇州·兩分行貼現、迨該行倒閉、寗波實業銀行總理鄔志豪命崑山分行經理陸祖同代表向第一特院對陸錫侯等訴追、嗣則在外和解、寗實方面、以該項貼現之款、彼擅有優先權、不能與普通債權同等待遇、故竟

未受損失

會計師查明此種情形後、據實報告、致被捕房認定陸祖同有與陸錫侯等勾串取得不法利益、而使其他債權多遭意外損失之嫌疑、因對陸祖同亦提起詐欺之訴、上星期開庭、祖同抗傳不到、論准展期傳訊、各情已誌本報、昨日午後、錢庭長繼續集訊、陸祖同始偕辯護律師鄔鵬·陸起投案、其餘陸錫侯·陸夢蓀·孫希仁·仍各與其辯護律師吳麟坤·范剛·等到庭、當由捕房律師汝葆彝

陳述控訴

陸錫侯之案情後、即以關於道契一紙、借與中國興業銀行後、被該行向四明銀行抵押一事、請求先向到庭之泰利洋行職員威爾賓訊問當時道契過戶情形、庭上遂向威爾賓詰一過、復由吳麟坤律師將該大道契轉抵押之原因、詳加解釋、以資補充陸錫侯自白之不足、謂陸錫侯乃向中國興業銀行為借款、特向其妻借道契、而又不欲使銀行居告貸之名、故命其妻將

道契一紙

向銀行營業部抵押七萬元、銀行則將該道契向四明銀行充作領鈔之保證品、嗣陸不願使彼有關係者如大千世界等拖欠銀行之款、故將其妻存於儲蓄部之七萬元提出償還經手各債云、庭上繼乃向被告陸祖同研究貼現經過、據供、去年十月一日、中國興業銀行吳姓、以本票三紙、商為貼現、我即就崑山之寗波實業銀行分行貼付兩紙、計一萬元、其餘一紙五千元、由吳向蘇州分行貼現、當時吳

口頭聲明

以中國興業銀行之房屋租金未到期、而其行已倒、總經理鄔志豪乃將蘇州分行所收之一紙、一併交我、對陸錫侯等起訴等語、庭上核供、即以據會計師報告、已有五千元一紙、業經中國興業銀行兌付、所供或非眞實、論令不必隱諱、應亟自白、免獲咎戾、並復向被告陸夢蓀盤詰開發該項本票之情形、遂命開始辯論、但為時已晏、不及待各律師詞畢、而鐘鳴五下、錢庭長隨諭改期星期三下午續訊、陸祖同交千元現金保或舖保出外、

法租界 寶裕里九折付租

法租界東新橋街愛多亞路寶裕里一帶房屋、係仁濟醫院之房產、由德和洋行經租、自市面不景氣以來、該處房屋內之房客遷居者頗衆、以致二房東叫苦連天、業由各房客要求房東減租、而房東方面、體念現時市面之不景氣、接受房客所請、往返接洽、現已一律以九折減租、以輕房客之擔負、本月份起、各房客按照原房租一律九折付租云、

滬胡椒粉行刦 盜匪陳照元判刑三年

住辣斐德路成裕里三十一號皖籍婦人朱吳氏、於八月二十六日、由其夫朱久爾命往白爾路廣大當內提起現鈔一千二百元應用、氏將鈔票用報紙包裹、持於手中回家、行至成裕里口、十八號門外、突被盜匪兩男一女用胡椒粉擲傷氏之兩目、將鈔票包搶去逃逸、由氏負傷喊捕、追至華界方斜路、盜匪沿路開槍拒捕、經華探截獲匪靖江人陳照元（四十四歲）一名、抄出贓洋一百九十五元、由法捕房提解特二法院、提起公訴、據陳供由在逃之曾充軍官唐迺延糾往行刦、事主朱吳氏、提起附帶私訴、求追贓款、業已宣告終結、定期宣判各情、已誌本報、昨日上午、由熊鑫推事蒞刑一庭、判決陳照元結夥三人以上攜帶兇器強盜處有期徒刑三年、並應償還朱吳氏洋一千〇六元、判畢、論知被告因在華界開槍傷人、候通知市公安局提解案訊辦、暫押看守所候示、

私刻圖章 騙取脚踏車四輛

張義芳起意而潛逃 陳福良徐阿弟已獲

南通人宋林福、開設林福脚踏車行、在海格路二卅九八號、宋向與住居沈家宅西首里十八號之廣東人黃金星友善、黃有友名張義芳者、常在黃家出入、有時共桌吃飯、宋林福亦所深知、前日上午張手持王金星偽章之保單一紙、偕同四人、到宋處租車四部、言明下午三時交還、宋見黃人不之疑、亦不細察保單之王及黃字、當付與四部、由四人乘坐而去、候至翌日、未見到來、乃向黃家詢問、黃茫然不知從未替人作保租車、二人正駭異間、忽有同來租車之一人、乘車來還、宋即將其扭住、鳴警拘送徐滙警察所、經所長提訊、據供名陳福良、年十六歲、上海人、住五棟頭七十八弄九號、業木匠、因張義芳起意、深悉黃與宋友善、得黃圖章、可以租車、乃商同住在三角地二十七號裁縫之松江人徐阿弟、向劉宇庚私刻王金星圖章、暫就保單至宋處租脚踏車四部、我乘一部、尚有郭章方二十四歲、業裁縫、住殷家角十八號、施阿卿、十七歲、業木匠、住五棟頭十一號、沈金根、十七歲、業木匠、住沈家宅一號、以上三人、每人一部、踏至松江、因吃飯無錢、將車一部押洋八元、共餘三部、交張義芳帶去、我恐受累、故仍踏回送回等語、陳所長據供後、飭警先後將郭施沈三人拘獲、徐阿弟由伊父送所、昨已一併備文解送市公安局訊究、並嚴緝在逃之張義芳到案、追還失車云、

紹興七縣同鄉會昨開年會

紹興七縣旅滬同鄉會、昨日下午二時在愛而近路會所、舉行第二十五屆常年會員大會、公推王曉籟主席、行禮如儀、首由主席選任徐伯鈞·何五良·錢琇夫·張振綱·為提糾員、旋即報告開會宗旨云、本年大會、依照會章、本應於本月六號舉行、兩因多數同鄉、因業務上關係、不在海上、故延期至今日、本會成立迄今、已二十五年、會務未能充分發展、實因同鄉對於本會觀念太淺所致、今日到會人數不多、在全國運動會舉行之際、或因會員對本會職員、尸得相當信仰、無暇抽身、而已安心於本會也、能罩在不景氣社會中、我旅滬同鄉中堅份子、大都處身金融界、而金融又為各業中心、本人以為只有奮鬥才能殺出此難關、維有團結互助、才能達到奮鬥之目的、所謂天無絕人之途、始能救己·利同鄉·益社會、在我同鄉集團之際、應相與諸君共勉者也、本屆係選舉年份、最後希望新委員對於本會會務、多多努力、在滬謀同鄉之福利、對內地求社會秩序之安寗、一心一德、整個的不分化的、以新的人材、來發展本會新的途徑云云、次由鄭文同報告總務、嚴成德報告財務、蔡孝天報告學務、繼由市黨部代表錢友蘭訓詞、旋即討論、㊀同鄉會會員、舉辦團體保險、會員每年酌收保險費數角、以團體名義、向華安合羣保險公司接洽案、議決原則通過、是否指定華安公司及如何辦理之處、移交執行委員會辦理、㊁為便利保險及同鄉聯絡起見、另印會員通訊錄一種、詳列姓名·年齡·職業·住址·等案、議決、照辦、㊂第一案歸併辦理、㊂將同鄉會原有圖書內容機關書局學校、徵求出版品·辦理通俗圖書一間、以利同鄉閱覽案、議決、因本會原有圖書室、如何發展、移交執委會、在可能範圍內施行、㊃由會聘請銀行界同鄉、籌議開發桑梓實業及改良道紙·造林·及舉辦水泥廠·等案、議決移交執委會與銀行界商洽後、酌量辦理、㊄擬議徵求會員組織委員會統力合作、㈥增設七縣子弟獎學金案、議決、舉辦同鄉免費登記、詳細辦理、交執委會辦理、議畢、改選執監委員、開票結果、王曉籟·裴雲卿·嚴成德·王延松·蔡孝天·宋漢章·鄭文同·馮仲卿·徐伯鈞·徐乾麟·朱堯臣·翁九和·魏敬芳·袁履登·沈景樑·戚子泉·魏鴻文·魏善甫·姚琢夫·朱鑒三·馮癸愸·俞岐山·袁近初·魯指南·黃龍初·何五良·沈久餘·何爾安·田達夫·謝鶴壽·沈錦槐·等三十一人、當選執行委員、馮賡源·高培良·史久鰲·朱德田·童莘伯·沈錦洲·胡滌生·裴鳳韶·趙渭人·等九人、當選候補執委、趙子傳·蔣泉茂·王鞠如·沈晉鏞·吳國昌·朱定一·田祈原·胡莼薌·顧文朝·謝韜甫·沈祿三·田相儒·魯廷建·孫吉堂·謝少庚·等十五人、當選監察委員、俞鑑清·何衷筱·曾正炳·陶百川·戚永慶·等五人、當選候補監委、選畢、舉行聚餐、同時請公餘越墅兩社票友、表演越劇、以助餘興、並分送名貴贈品、藉留紀念、直至午夜十二時、始盡歡而散、

中國佛教會 組織擴大徵求會員

本月一日起至十二月止

中國佛教會、自成立以來、業已七載、茲因變更組織制度、將各省市佛縣分會一致改組、並擴大徵求會員、自本月一日起、至十二月終止、為徵求期、除在總會組織徵求委員會外、並設立總隊主持一切、茲悉該會理事長圓瑛法師、於每日在南翔講經之暇、即蒞會照常工作云、

八大皮貨局賤價盤進底貨

恒潤泰·源甡泰·慶和祥·乾發源·天慶福·乾豐泰·大集成·及天發祥·等八大皮貨局、最近以賤價盤進鄭祥泰·老祥泰·二所全部存貨、價值二十二萬餘元、刻正從事整理削碼、照原價一折至五折盡量拍賣、從前鄭祥泰老祥泰售十元者、現祇賣七元至五元、每件標明實價、任客選擇、此誠賤賣、誠屬皮貨界之新紀錄、

湖南仁記廠精煉筆鉛粉暢銷

成分在九十五度以上

筆鉛粉一物、為製造乾電池主要原料、國貨電池廠、類皆採用舶來品、數額頗巨、每噸價在五百元以上、實為一大漏卮、江蘇雖亦有此礦產、無如質地低劣不能合用、今湖南仁記工業原料廠煉製之筆鉛粉、質地純良、成分在九十五度以上、功效與舶來品相埓、而其價則尚不及舶來品之半、目下粵桂等處電池廠向用舶來品者、今皆樂用該廠出品、採購頗形踴躍、聞該廠營業處、在湖南長沙下河街八號、上海方面接洽事宜、委託愛多亞路長耕里時事新報王性初君代表云、

中央照相館設支社於文廟

方浜橋口中央照相館、開辦迄今、歷有餘載、所攝照相、清晰異常、攝影師、手術高妙、由馨吾君親自指導、故出品精良、而價目比衆克己、因此每日門庭若市、現為推廣便利顧客起見、特設支社於文廟、該處天然風景、悠雅絕倫、故往攝影者近亦非常擁擠云、

楊少偉東渡留學

楊君少偉服務軍政界、頗著功績、茲為力求深造起見、前往東隣、專心考察警政、並擬入高等警官講習所肄業、已於十日乘日郵社長崎丸東渡、同鄉及親友、前往送行者甚多、

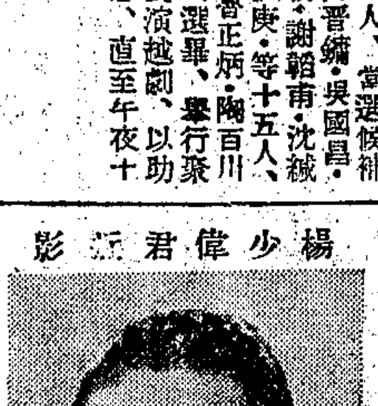

楊少偉君近影

市聲

◆東方無線電保險公司優待客戶　三馬路石路東綢業銀行隔壁東方無綫電保險公司、自擴充內部後、收音機前往保險者、甚為踴躍、該項音機、泰半多因隔音之故、而常便前去修理、其修理費完全不取分文、茲該公司更經少數各界函請、要求改訂新章、易保險限期每季為半年、該公司於討論之下、決以迎合社會人士心理、優待顧客為前提、不論已經保險或未保險者、一律依照新章、新章辦法、甲種舶來品半年六元、乙種國貨半年三元、在保險期內如遇損壞、全部免費修理賠償、電話九六一六六、如因路遠不便、可電話通知即到、

天氣報告

徐家匯天文臺、昨日午後四時卅分氣象預報云、山東四周天晴、風向大約將轉北、此間與揚子江中下游有雨、並東至東南風不等、廿間海濱一帶有霧氣、臺灣海峽天尚晴好、有北至東北風不等、又昨日午後三時前、二十四小時內、本埠氣溫、最高八一·五、最低六一·七、去年同日最高八四·二、最低六二·四、

招領

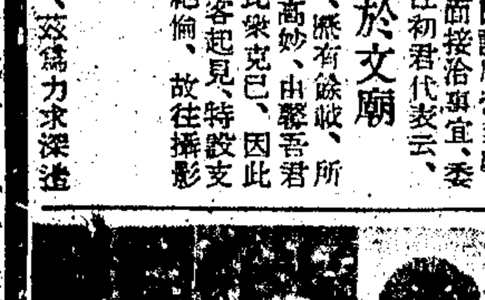

如有走失男女者、請注意此處地位社會局啟

第三零三一號、女性、沈愛秀、常州人、十三歲、民國二十四年四月廿六日、由公安局送中國救濟婦孺會留養、

第三零三二號、男性、謝金有、安徽人、十二歲、民國二十四年四月廿六日、由公安局送閘北慈善團留養、

第三零三三號、女性、曹金榮、蘇州人、十三歲、民國二十四年四月廿六日由公安局送閘北慈善團留養、

公共租界工部局衛生報告

傳染病統計

一九三五年十月十二日午夜前一星期內患病及死亡人數表

症別	外僑居住租界內及租界外工部局道路（人口約五〇、七六二人） 患病經報告者	死亡人數	華人（人口約一、一五四、六九三人） 患病經報告者	死亡人數
猩紅熱	三		五	
白喉	一		二三	二
癆病	五		一〇	一六
傷寒	三		六	一一
似傷寒	一		二	
赤痢	一			
白痢	四		一七	四
脚氣			一〇	一
流行性感冒			八	二
瘧疾	四		一四	
疹症			一	一
脊髓灰白質炎	一			
患各種病症死亡人數		六		三三九

來函

逕啟者、閱貴報十月十四日第三張十一版所載新聞、協興拖船傾覆交涉一則、所云各節、實與情形全不相符、緣駛方面、除由該輪駕駛人按照事實報告工會外、惟恐淆惑聽聞、用特備函聲明、敬乞賜登來函更正欄內、實為公感、此致申報館編輯部、上海協興輪船轉運總公司啟、十〇、一四、

逕啟者、頃閱今日貴報本市新聞欄內載稱吳淞保衛團團員與理髮匠發生衝突、致引起理髮業罷市新聞一則、其事實大有不符之處、緣本月十日午後、蒸興路方面、突有暴徒二三十人、聚衆互相鬥毆、附近（一八六一號）崗警葉友發上前阻止、反被毆打、於是該警狂吹警笛求援、敝團班長楊子香聞聲上前、協助拘捕、亦被該暴徒等兇毆、頭部成傷、血流如注、並被剷去警帽一頂、當時扭獲兇首王順高一名、據供、業理髮匠今日由伊嫂嫂邀我同業前往打架、共同行兇、毆傷楊班長者、尚有吳大海·王順文·曹金山·等三人共餘不能記憶、餘供支吾、旋經吳淞警所、將該案門號之兩造獲案、一併判送司法科訊辦、因敝團班長楊子香、在於原告地位、亦係證人之一、所以亦須到案投質、至於昨日繼續逮捕兇犯一節、曾經吾會淞滬派警所、協同辦理、更無非法可指摘、惟事實與貴報所載者、顯有不符之處、事關觀聽、用特備函請煩更正、即希察照為荷、此致申報館本部編輯部、上海市吳淞保衛團啟、十、十三、

脾自美胃藥
為醫治胃病之特效劑

無論何時覺得胃痛不舒。即取脾自美胃藥'BISURATED' MAGNESIA粉半茶匙或藥片二至四枚和入少許溫水中而服之。幾可止痛於俄頃。並立刻中和致成不舒之過度胃酸。尅制食物發酵。解慰發炎之胃膜而予以保護。如病情嚴重。宜於一刻鐘內如法再服一次

分粉形片形兩種
各處藥房百貨店均售
認明藍色包裝上 BISMAG 橢圓商標為記
獨家經理 怡德洋行
上海郵政信箱三九一號

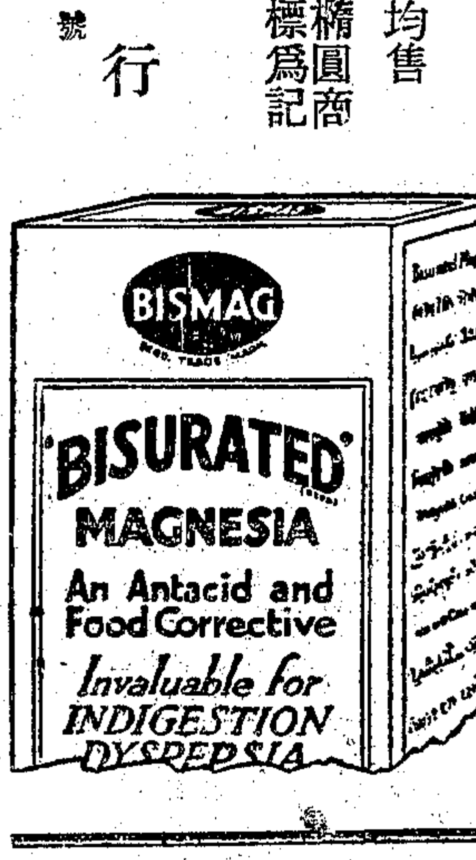

639

最優內服新藥
淋病
超白淋
奉送葯理說明書及治淋指南函索即寄
上海四川路四百十六號
美商愛世開洋行

點滴

◀蓮花出污泥而不染，事事濯立，風姿嫣然。然則在惡濁的環境中，難道就沒有一個潔身自好的人嗎？

◀古今來哲，都教人隱惡而揚善爲個人的私德，可是人們都有一種劣根性，見他人有些好處，每不屑談及，以爲這樣可以形低了自己；但風聞人家有分毫壞事，便操爲談話之資，口如懸河，加以各式配料，又以爲這樣可以形高了自己了吧？

◀黃包車的橡皮輪子走了氣，既軟且癟，車夫拿打氣筒向它抽了幾下，馬上漲得滿滿的了。我們有時爲憂煩所襲，愁眉不展，此時如輪子之走了氣；如果得到高貴的友情的安慰和鼓勵，不禁萬慮全消，又可振作起來，正如給打過氣的輪子一樣。…是以適當的鼓勵，確有莫大的效力。（國冊）

醒世小言

惟經

歎無緣

窮道苦，只是詛咒着自己與富貴無緣，可是也儘有人塞翁得馬，反而遭禍的。

我有一位老表弟，在某一期航空獎券裏，打中了五千地錢的獎金，接着便接得了若干封匿名信，極盡恐嚇之能事，自然都在想分得一杯羹。

老表弟接了這些匿名信之後，要報警，恐怕眞遇激烈手段，要不報警，又深怕眞有暴徒光降。遲疑不決，神魂顛倒了好幾天。某一晚，樓下同居的夫婦倆，突然的打起架來，一個花瓶墮地，嚇得他認爲匪徒來了，忙忙的避上曬臺，一失足，掉下樓梯，震傷了大腦，在醫院裏躺了五天，便死了。

還有一位同學的，不得意了若干年，今年春間，得與援而得意了，可是到差了不到半月，忽然害起病來了。一病方愈，一病又起。纏纏綿綿的三好二歹，足有五個月，病還是不輕不重。雖然能起床走走坐坐，但只是不能辦事。到了第六個月裏，忽得了一道另候任用的命令。

當時，他因病着，所以雖然停職了，倒也無所謂。可是他自從接得停職令以後，說也奇怪，病倒一天好似一天起來，半月後，健康已回復了十之七八。

還有，我鄉間，有一位隣居的女兒，因不愜於伊的未婚夫，而鬧着離婚。離婚之後，嫁給了一位青年。不料結婚之後，不上半年，丈夫暴病身死了，祇是只得孤單單的度着淒涼的生活。

雖然這年頭兒，命運論是落伍了，但我覺得冥冥中，似乎仍有支配者在。

池魚考正

梅愛

讀二十五日春秋，有某君（署名已忘）所作：「殃及池魚」一文。略謂：「楚賢士池仲魚，以鄰家失火，蔓延罹禍，當時遂有此諺，後世沿用既久，數典忘祖，輒誤爲池中之魚。」因斥今人讀書，不求甚解。顧某君未能指其出處，讀者不無遺憾。且以予所知，此事之見於古籍者，其說各異。不可不爲之考正也。

按，淵鑑類函引風俗通云：「城門失火，禍及池魚。」百家書：「宋城門失火，自取池中水以沃之，魚悉露見」。是池魚固非人名，且爲宋國事也。而淮南子云：「楚王亡其猿，而林木爲之殘；宋君亡其珠，池中魚爲之殫。」日知錄亦云：「此事祖於呂氏春秋：「宋桓司馬有寶珠，投之池中，竭池求之，無得，魚死焉。」此言禍福之相及也。」則「失火」與「池魚」，自是兩事。卽以亡珠事論，淮南子謂爲「宋君」；呂氏春秋謂爲「宋桓司馬」。亦未知孰是也？

若某君所言，殆本於東魏杜弼檄梁文：「楚國亡猿，禍延林木；城門失火，殃及池魚」。復稽諸廣韵：「古有池中魚者，城門失火，仲魚燒死。故諺云：城門失火，殃及池魚」。遂有此說。惟不知如何？復誤「城門」爲「鄰家」，又强以「池仲魚」入楚籍也。其實杜弼之原文，卽誤。若徵廣韵，不致羼入「亡猿」事；若引淮南子，不致誤用「失火」語。意者：或傳本有亥豕之訛歟？一管所窺，願質博雅。固不敢矜我讀書，能較某君之求甚解也。一笑！

小西天

張恨水著

第二十回　拚命看嬌孫抱頭落淚　荒年憶往事極慘招殃

朱胡氏隨着向這邊看了來，撥着他皺了眉道：唉！你老人家坐着罷。若是他來了，還不會到你老面前來嗎？於是他一手扯了朱胡氏，一手扯了胡嫂子，半蹲了身子，向這後門望了道：他又沒來，他……沒來：……說時，那枯皺的眼皮下，又垂着兩顆淚珠。志前看着，心裏老大不忍。便向胡嫂子道：唉！這位老太太是怎麼了？胡嫂子點了頭道？這位老太太，也不知道是怎樣了，只是想他那孫姑娘。假如那女孩子不出來，我眞不敢向下說。若是肯來，看這老人家一下子，那就是救命仙丹。志前道：買先生不讓朱姑娘回來，你們不會讓你們這位老太太到小西天去看他孫姑娘嗎？胡嫂子道：唉！若是能夠到小西天去的話，我早就讓我們老太太去了。無奈那位買老爺的脾氣，眞是古怪，他說我們老太太要去認了親戚，他就要和我們反臉。我們這窮人有多大的膽子，敢去惹他？志前道：你們這樣想不通？他就是他要和你們反臉，大概也不能殺死一個人吧？現在你們老太太去了，病就會好的，你難道情甘見死不救，也不敢得罪買先生不成？你們只管去，我保你們無事。說着，伸了大巴掌，在胸面前一拍。朱胡氏對於志前，却是十分信仰的，聽了這話，就向老太太道：娘，那麼我們就走了去看看罷。有程老爺作主，不要緊的。（三三九）

御香縹緲錄

清德齡公主原著　秦瘦鷗譯

太后的上身既已完全顯露了，那四個宮女——所有的太監已早在那銀浴盆抬入之後，全部退出去了——便得開始工作了：各人先分四面站開，一個站在太后的胸前，一個在背後，一個在左，一個在右。這裏所說的站，當然不是直挺挺的站立，因爲太后自己已坐了下去，伊們又怎能站着給伊擦洗呢？所以伊們實在不是站而是蹲；我却是眞正的站着，相隔了四五步路站着，心上眞像快要看到什麼新奇的西洋鏡似的興奮。

那四名宮女的第一個動作便是各自取起一方繡着黃龍的白毛巾，浸入那浴盆中去，這一進下去却不就撈起，差不多要隔了四五分鐘才同時取出來，用力絞乾，一直絞到滴水全無的程度，才鬆開，然後平鋪在掌上，取起那些宮內自製的玫瑰香皂來用力塗抹上去；這些動作雖很繁複，但那四個宮女却做來非常敏捷，而且舉止進退，都極齊整，很像是操演慣了的軍隊一樣。伊們把肥皂擦好之後，便一齊湊近太后身邊去，正式動起手來；一個給伊擦胸部，一個給伊擦背部，左右兩個便給伊擦洗脅下和兩臂。其時太后的神氣似乎很高興，一些不動的儘讓伊們給伊擦抹着，一面還很興奮活潑地和我隨便講論；因爲伊已習慣着這樣當着人洗澡了，所以臉上竟沒有半些忸怩之態。我想我自己要是給人家强迫着這樣洗澡，那我寧可不要做皇太后的！（四三五）

怪醫生

吉安

怪醫生，不知何許人也，亦不詳其姓氏。因爲他的行爲特別，擧止怪異，於是大家就稱他爲怪醫生，現在我把怪醫生最特別的地方，介紹一二則在下面：

怪醫生最特別的地方，便是發誓不看女人的病，假如有人不知道他的怪性，而去請教他看女人病，那定要遭他一頓臭罵，他時常說：「女人是最污穢的東西，替女人看病，是最爲倒霉之事，所以我決心不替女人看病。」就是他自己的老婆病了，他也不高興自己診斷，總是去請別的醫生來醫治的，他說這樣才能把霉頭給別人去觸哩。

除此之外，他還有兩個特別的地方，便是腦後的一個尾巴，還至今拖着，手上的指甲，留得很長很長，人家勸他剪掉，他又要掉二句酸文道：「身體髮膚，受之父母，不敢毀傷」。勸他的人，也只好碰壁。至於手指上的指甲呢？留到現在，已經有四五寸的長了，和他初次碰見的人，看到了這種奇怪的行徑，眞不知道要驚異到什麼地步呢？

在二十世紀的現在，而還有這種怪醫生出現，眞是一件少有的事，筆之於書，以廣流傳，誰曰不宜。

市招叢談

嚴芙孫

號稱人口三百萬的大上海，全市繁榮的表面，似乎全靠着[illegible]

愛文義路派克路口，有一家小粥店，爲一般勞働同志唯一的經濟食堂。店門口貼着一張已經褪色的紅紙，上面歪歪斜斜的寫着「釜弓室」三個字，原來是「常留半斧」「不離饕弓」的取義，用諧粥店，可謂典雅渾切。所奇的，如此的清辭麗句，竟沒落到這個所在，以至湮而弗彰，我不禁爲一文字叫屈！

福州路有一家大規模的點心店，招牌叫做「近水台」，望名生義，一定樓台近水，可是四馬路附近一帶，乾澡得連臭水浜也沒有。「台和」「水」，試問如何接近？

近年新事業勃然而興，舊貨商店，亦居其一，老友竺君來談，打算開一爿大規模的舊貨商店，囑我代擬一個適合於舊貨的市招。我便代擬「陳陳」二字。竺君笑道：字面雖是陳陳，可是含義，倒也推陳出新哩。

上海的浴室，可算鍋捐者是，命名較爲雅馴的，如「洗清池」，「浴德池」，「新新池」之類，還不失爲風趣。尤令人忍俊不禁的，有一號稱的一家浴室，以「大觀閒」爲名的，身入其境的，人人都是赤條條，袒裼裸裎，白鳥鶴鷺，聚在一處，眞所謂洋洋乎大觀，而且園林所在，本是鷺鳥飛翔之地，所以既已廁爲大觀，自非在道園中露臉不可了。但不曉得吞頭的劉姥姥，叫伊進得園來，手揮目送如何應接得暇呢？呵呵！

上海的剪刀店，十家倒有八家，叫做張小泉，這也彷彿是陸稿薦和稻香村的成例。廣西路有一家剪刀店，取名「美利堅」。式樣美觀，刀鋒銳利，質地堅固，這個命名，用諧剪刀，可謂恰當之至。而且美利堅三個字，又是一個現成的名詞。凡事只要有創造革命的精神，冒襲倣效，遲早總要被淘汰的。

雜話

風開俗的，得着這樣一個微而說世變了。

中國商人的不道德，做效冒牌的劣根性，大概從先天中生而俱來的。冒牌中最發滑稽而帶矛盾的，莫如醬肉店的招牌，定叫陸稿薦，茶食店的招牌，定叫稻香村。於是眞陸稿薦，老稻香村，老吉老，不服人之老，你爭我奪，鬧得一天星斗。往往有開張大吉簇簇新鮮的醬肉店，而標榜着「起首老店」，眞眞老陸稿薦，只此一家，並無分出」。明明是第一天新開張的新店，偏偏要大賣其老，大說鬼話。手段如此拙劣，其信譽那得不隨之而破產？唉！商人的智識和道德，如此如此！

二馬路兩家文魁齋糖果店的大烏龜招牌，上海人口中所謂「大舞台對過」者是也。現在大舞台的正門，已經另換方向，這一對左右芳鄰的元緒公，仍是昂然對峙。誰是冒牌？誰是冒牌的冒牌？這個神秘的啞謎，任誰也休想打破？這一件眞假老包的公案，當代沒有青天，也只好讓諸一聲「天曉得」吧！

回力球

每晚八時起賽
星期日午后加演日場
霞飛路亞爾培路口

	1	2	3	4	5	6
	爾地兒	依捨多	拉弗司	拉來	杜拉地	羅沙拉
	爾魁地	泰寶達	依思高	杜樂仙	賈多	卡禮加

今晚新聘前鋒名手 色拉伊 出場表演紅藍大賽
加拉地 伊利古咸 大戰 色拉伊 普登巧

永安天韻樓
影戲場日夜開映
聯華影業公司最新出品
中國滑稽明星 韓蘭根 劉繼羣 梅林 聯合主演 無愁君子

◀永安天韻樓大京班 十月十五日夜戲
趙君茂 穆春山 邱德成 白淑雲 陸子良 郭坤泉 陳吉瑞 譚紅梅 于桂芬 蓋利廷 沈慧人 周克斌 白玉英 邱德山 周蘭芳
大鬧天宮

永安天韻樓新柳社話劇 十月十五日
朱美艷 仇鶴梅 董別聲 湯桂枝 胡恨生 宣樓梧 秦哈哈 高步樓 羅慧因 陳慧萍
（日戲）愛晚亭 （夜戲）二本少奶奶的手段

◀天韻樓鳳儀班▶ 十月十五號 禮拜二
花雲蘭 金菊紅 吳月櫻 筱桂芳 筱桂泉 蓬峻峰 張廣起 王小雲 朱均培 金運萬 金劍卿 金劍亭 金秀山 張俊良 周碧雲 朱延芬
胭脂虎 戰三口天走 長沙文路門雪 八蜡廟 法門寺

新新花園
門票小洋二角 買一送一
新聲大劇場
（日戲）懷都關 梵王宮 坐院 五人義
（夜戲）九本濟顛和尚
鏡社乾坤新劇
（日戲）芳草天涯 （夜戲）戰地尋夫
精神團 張冶兒（日）騙術（夜）拆白黨
露天影戲場 國產名片 前本雌雄劍
三美人 精神團（日）（夜）天良發配

上海大世界
地址南京路新世界原址 門票大洋一角位
重金禮聘 聲振全球 萬國武術團
海京伯班精華全體男女中西演員六十餘人
新華大劇場
（日戲）張金安 花玉艷 朱韻笙 洪桂芬 沈岫雲 艷美英 艷美君 鄭立恒 董志臣 武 過高登 赴 樊 大 蜡
昭關 江宴 江關 蚣廟
（夜戲）鄭立恒 李吉桂 洪芬 朱韻笙 艷美英 艷美君 花玉艷 董志臣 郭素雲 改良收姜維 斬轅門 轅門斬子 萌蘆 五花洞 瀟湘夜雨
智新社四明文戲 夜命花 傅彩霞 王才元 筱廷富
日戲 一十三步 四唱曲 十方錢 一打樓 怒窗 夜戲相會 文章 萬利 一本 文明產子 雙瀟湖船
◉天鵝劇團高尚話劇◉
鄧美麗 萬美艷 胡君安 張嘯天 張四維 王愛娜 華月鶯
日戲 一隻紅手 夜戲 美人魚
天喜堂紹興戲 筱紅王 月四本 王蟒蛇 張蘭芳（夜戲） 永春 碧玉 團圓
羣芳會唱
陸希希 陸奇奇 老牌 滑稽
婉婉 丁娥 社 日戲 一本 萬利 夜戲 出世 家宗
西三樓歌舞場特聘 霞雲歌舞團

中報 緊要分類廣告

徵求
◉函授肖像畫
函授（初中班）（商業班）免費招生
◉樹藝專門 華南農場 發售
實業部立案 興華農場 徵求種植
定購苗木 照碼七折 贈閱
◉送 謀生方術
贈
家庭職業
敬送肺癆指南
敬送腎病

敬送腎腦病方 ◉不取分文 ◉並送靈藥
◆敬送◆

遺失
遺失賞格 十月十二日下午五時十六分由蘇搭京滬三四等快車至滬在途遺失公事包一隻內有律師事務所印章一顆又法衣一件及聲明文件多件如有人拾得該皮包送至上海北站或車務處酬謝洋十元
喩王氏遺失阜成公典
◉推受股聲明

啓事
江蘇省上海第一特區地方法院公告第七二七六號
聲請執管陳玉麒遺產

招尋孫 高壽樂啓
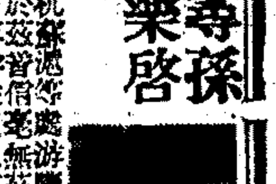

警告華通坊房客潘孫氏
驚人消息

福安遊藝場
小東門中華路口
門票每位大洋一角
電話二三七六三
江寬 餘
呂蒙 活捉
狸貓換太子
電影 再生花
白話社 賣油郎
紹興戲
四明戲
高尚申曲

商業新聞

金融 十底比期之第一比
——用欵者多已轉期 放欵者已發收回——

金融界每逢上半年之四底下半年之十底爲長期存放欵歸束之期、按諸歷年情形、本屬浩繁異常、今屆因市氣不振、結果將以不了了之、普通商鋪、咸欲轉賬延緩、六對者爲最多、金融界以本身地位關係、實無力再放、於是互相堅持不決者、大有其人、查今日（十五日）爲一部份到期之日、據吾人調查所得、存欵長期有一百二十餘萬、銀錢業不能强硬使存戶轉賬、如欲收回另放、祇好聽其自然、而放欵長期、是日到期逵三百二三十萬、其中願轉賬者僅十餘萬、欲收回而不能如願者、幾佔全數之大部份、約逵二百萬左右、昨日決定照轉者已有二百餘萬、新做出放欵四五十萬、厥後對於（二十）（二十五）（三十）三大比期之數額、全部統計、竟有四千餘萬之巨、甬莊在滬代放之欵、亦有一二千三四百萬、現在甬方有一部份錢莊、已派放欵人來滬疏理一切、大約二十日前後可以全體到齊、開華商銀行昨日決定十五到期之長期及新做額、共有一百八十餘萬、並說典當業完全不放、工廠方面、亦不敢濫放、客幫祇選定少數殷實者、略有交易、其餘大多數殷實廠偶收、洋貨綢緞及雜糧等幫、或放或收、參差不齊、厥數亦屬有限、至於漢口幫、古上半年到期轉賬總額有七八百萬、此次全數照轉外、絕無些微之新交易發現、內地如蘇杭嘉湖與乎長江上游一帶之宜渝等幫、亦不過在老戶頭略事照轉、而新戶完全不做、長此以往、一般商店無論優劣、類率無擴充能力之希望也、每日交易詳情、容探續誌、

匯市硬化 金價再跌五元三
——傳說貼價利空中途會入疲途 大戶努力維持結果又轉堅穩——

金市昨日人心未甚堅定、上場即難樂觀、日行及大陸拋塞外滙、傳說貼價看高、中途突跌、無奈大戶買氣仍濃、最後仍穩、晨初以海外來電、美市全部休業、僅英銀近遠俱平、蒙得里遠期銀價一概勿動、滙兌開盤平平、倫敦生金縮半便士、場外預備交易開出爲十二三元、大戶如申豐恭源永福興永恒餘大德成俱售、人心遂難振作、缺之維持、逐漸下游、退入十元大關內、晨開低盤、開後以中央銀行掛牌揭曉、英美俱平、海關金單位勿動、標準標金價掛牌爲九二二元二角、人心稍定、大戶來進、而升至十元外、銀行買胃頗健、形勢似穩、不料日行及大陸等有所塞出、滬市仍鬆、不久即告步跌、惟買方趁低活動、尚易拉上、預悉匯豐銀行掛牌、英美俱平、此時徘徊於十元光景、無奈交通大陸以及日行仍來拋塞、加之傳說掉期、需由多方貼出六元訊、人心復疲、逐漸下游、印銀預測縮一安那、午刻略現平和、後市以大戶買意續濃、上海即形向榮、銀行雖有供給、中途僅略起盤旋而已、印銀和二度徘徊、後以印銀報長四安那、賣氣稍活而跌、但大戶買胃仍健、最後又被拉上、趨勢似難劇變、今將一天市況誌後、

晨開爲九〇八元半、較上週六下降五元半、中央銀行掛牌勿動、人心尚平、恒餘元昌永福餘春源永永利納條、即漲到十元零八角、大德成萬興脫手、降爲零九元半、麥加利大通扒十一月份美金半元、惠祥元亨永利恒餘鼎康尚納、又升爲十元零八角、福興永大德成惠祥萬豐恒餘大達福餘紛紛售條、大陸塞十一月份美金五六二五、跌至零七元七角、恒餘大德成鼎康大發永申豐趁低納條、升爲十元零三角、大德成日昌永利趁高脫手、日昌萬興萬豐鼎康趁低則進、順利元茂永申豐俱售、福興永進而復出、退爲零八元二角、恒餘永利鼎康趁低維持、升爲九元四角、大陸出來十一月份美金五六二五、益成同泰乘匯豐掛牌英美俱平、此時尚有盤、入後交通大陸出來十一月份美金半元、永利大達恒餘鼎康昌脫手降爲七元光景、福興永見低補進、尚略回好、無如傳聞掉期貼價、須做空方貼進六元之說、人心轉決、恭源永恒餘鼎康永豐申豐等紛售、花旗出來十一月份美金五六二五、跌至五元一角、印銀預測縮一安那、大達大德成福興永來進、回升至六元三角、徘徊之餘、午收爲九〇五元九角、收後尚平、

後市開盤九零六元四角、餘慶永元茂永源買到六元、恒餘大德成大達福興來進、漲到七元七角、大陸塞十一月份美金半元、鴻康永福興永離實至七元、印銀報小二三安那、萬商仍扒外匯、內盤稍緊、大達福興永恭源永惠祥昌等俱進、港市亦軟、曾兩次升至九元半、惠祥永利恒餘祥興等略有出入、形勢平和而多盤、後恒餘等趁高脫手、降爲八元四角、此際成交漸稀、永利鼎康等略有出入、形勢平和而多盤、後以印銀報長四安那、恒餘天成祥同興永慶發永同泰昌大達俱售而降爲七元三角、惠祥恒餘鴻康永大達永利益豐恒等趁機脫條、升至九元四角、福興永趁高力售、退爲八元六角、收盤爲九零八元七角、收市後申豐益餘紛購而穩、最後升至九元半左右、

結價以中央銀行標準標金價、掛牌爲九二二元二角、照收盤價言約欵十三元餘、較之上週六多欵五元餘、十一月份登賬價九零六元、上午補水九零六元、下午補水九零九元、赤金價照加三元、爲九一一元半、現貨市況平定、天津貨照加七元、由天津幫售予大德成三百五十兩、烚赤照加八元半、而乏成交、客地來源仍殷、是以一部份心理對於此屆掉期、認爲多方樂難於觀、事前有預測空方貼進六七元者、惟大勢約五元前後、惟處於十底關口、銀根似難鬆動、設或來源洪湧、則多方難免有被繳之虞、

場內交易平常、綜計大德成順茂裕新祥惠祥天豐乾昌祥餘豐永盈豐恒大達恒昌永祥和恒餘春源永裕餘等居於買方、同泰昌永利申豐順利益成福安大成大昌祥福孚萬興福餘晉隆等居於賣方、元茂永福興永先進後出、順利大發永鼎康先出後進、大連幫萬興共做六百餘條、軋出四百光景、順利共做五百左右、軋出三百餘條、廣幫恒興生大俱形平靜、

查一天市況稍疲、趨勢仍盤、晨開爲九零八元半、後收爲九零八元七角、最高乃前市之九一零元八角、最低亦爲前市之九零五元一角、計有五元七角上落、結果較上週六下跌五元三角、十一月期籌碼總數計一萬五千八百十三條、共計多頭五十三家、空頭五十二家、成交總數計前市二萬五千一百三十七條、後市一萬二千五百九十三條、

外滙供過於求
——日行朝鮮塞英：華行大陸塞美——

昨據外電、美市全部休業、僅倫敦大條近遠俱平、蒙得里遠期銀價一概未更、倫敦生金縮半便士、英對美升一二五、英對法勿動、滙市晨開近期賣價英滙一先令六便士二五、美滙三十七元〇六二五、與上週六相較、計英美俱平、人心不振、開後趨鬆、中央銀行掛牌揭曉、英美俱平、海關金單位亦未更動、銀行趁賤紛扒、即形平定、惟日行及大陸塞出仍殷、支持、預悉匯豐銀行掛牌、英美俱平、此際以求供平衡、沙遜等略扒而徘徊、惟華商銀行如交通大陸等仍有供給、人心不振、終於再硬、預測印銀跌一安那、午刻略轉平和、後市銀行雖仍塞出、但華商突爭扒、以致供過於求、逐漸向緊、印銀初次報一安那、港市轉軟、過程更緊、惟銀行趁賣運抛售、形勢乃定、後以印銀二次回長四安那、一度轉平、但最後仍有維持、收盤近期賣價英滙一先令六便士二五、美滙三十七元二五、較之上週六、計英鬆一二五、美硬一八七五、華商約扒美金二十餘萬元、日行朝鮮塞英、華行大陸塞美、今將成交錄後、

英匯晨開近期賣價一先令六便士二五、朝鮮售予麥加利十月份一二五、華比售予上海沙遜十月份一二五、朝鮮售予有利滙豐現貨二五、滙豐納十二月份五便士二五、後市孟買售予有利十二月份五便士二五、午收近期賣價一先令六便士二五、麥加利售予華比十二月份五便士八七五、花旗售予大通、孟買售予華比十二月份五便士六八七五、收盤賣價現貨一先令六便士二五、十月份五便士八七五及九三七五對搭、十一月份六八七五、十二月份六八七五、正月份半便士、

美匯晨開近期賣價三十七元〇六二五、麥加利大通扒十一月份五六二五、三井塞同月同價、大陸塞十一月份五六二五、麥加利扒十月份七元〇六二五、交通大陸塞十一月份六元半、大陸售予上海同月五六二五、花旗塞同月同價、午收近期賣價三十七元三一二五、後市大陸塞十二月份六元、麥加利吃十月份七元〇六二五、花旗華比塞十二月份六元、交通售予滙豐正月份五元六二五、滙豐花旗塞十一月份六元半、麥加利大通塞十一月份六元、收盤賣價現貨三十七元二五、十月份七元〇六二五、十一月份六元半、十二月份六元、正月份五元六二五、進價照加〇六二五、

拆劃未動雙毫堅穩

昨（星期一）洋拆早午兩市仍爲一角三分、劃頭亦白劃、拆票交易、早市轉賬三百八十餘萬、新交易四十餘萬、午市交易六十餘萬、小總會中交易五十餘萬、惟劃頭頭襯以午後形勢雖仍充裕、故終白劃、然小總會中略有些微、去花故有二三分行情、洋押欵交易、以十底伊邇、進出稍盛、計收回額九十餘萬、新做出一百三十餘萬、鈔票收回八十餘萬、發出四十餘萬、流通券九十餘萬、客路來源四十萬、去胃二十五萬、錢莊洋公單收解四千四百餘萬、洋劃頭欵收解五百四十萬、各路匯欵五十餘萬、解現四十餘萬、銀行收解外商銀行收解票欵三百五六十萬、各種貨匯雜欵收解四百五十餘萬、出倉四十餘萬、進倉六十萬、特匯欵九十餘萬、華商銀行收解票欵四百十餘萬、各種貨匯押墊雜欵收解五百九十餘萬、外匯結價欵一百三四十萬、特匯欵八十餘萬、洋金結出一百八十餘萬、出倉七十萬、日商銀行收解票欵三百三十萬、各種匯雜欵收解四百三十餘萬、特匯欵七十餘萬、外匯結欵九十餘萬、進倉五十萬、

連日廣東小洋逐步遞漲、昨日又覺挺堅、雖與前日相彷、未見大漲、而形勢有再昂可能、計早市爲七百六十元零五角、午市爲七百六十元零八角、做出交易、早市十五萬五千角、午市六萬五千角、江南小洋早午兩市同爲八百三十一元二角、較前日午市略好二角、做出交易、早市二千角、午市三千角、銅元縮短一千文、爲三百十九千文、做出交易三萬七千二百九十串、合代價洋一萬一千元、

證券 證券昨忽連跌四盤
——爲近月來所罕見——

昨華商證券交易所、市面忽起鉅大風波、跌風甚厲、各幫競勇賣出、十六號空頭加碼、五號多頭出籠、賣出極爲踴躍、餘如四號四十六十九等、亦係始終賣出、一時市上賣氣大盛、買進方面、十四·三十四·六十四及七十二號、仍供求懸殊、四十八號多頭、亦尚稍有加碼、場人氣稍見慌張、其原因完全爲恐怖的謠言籠罩、其與大連會議有密切關係則無疑、昨日開盤即跌小一角至半元左右、趨勢尚覺均勻、次盤賣氣益甚、跌風愈厲、正六猛跌七角、午後開盤、前列者風更甚、上午多頭、下午翻空者、頗不乏人、後列北帮稍有買進、正六九六回上一角、但以收盤時、晚報消息惡劣、十一號狂賣裁兵、忽又狂跌八九角、此後跌勢稍殺、但仍跌三五六角不等、跌風過猛、或有小回風、市價結果、計跌落一元左右至六元左右不等、成交總數、約計三千萬元左右、茲將其漲跌結果、比較列表於左、（單位元）

債別	最高價	盤次	最低價	盤次	較上週
一九關十月	三〇·〇〇	二	二九·九五	三	跌〇·〇五
編遣十月	三五·六〇	一	三三·五〇	四	又一·〇五
編遣十一月	三三·一〇	一	三一·四〇	四	又〇·八五
裁兵十月	六六·三五	一	六四·八〇	四	又二·一〇
裁兵十一月	六五·四五	一	六三·八〇	四	又二·〇〇
一九關十月	四四·四五	一	四三·〇〇	四	又一·三五
一九關十一月	三三·七〇	一	三二·七〇	四	又一·二五
一九善十月	三九·八〇	一	三七·五〇	四	又一·七五
一九善十一月	三八·二五	一	三七·一〇	四	又一·六〇
廿捲十月	四三·〇〇	一	四〇·七〇	三	又一·四〇
廿捲十一月	四一·五〇	一	四〇·六〇	四	又一·二五
廿關十月	四一·七〇	二	四〇·六五	四	又一·一〇
廿關十一月	四一·三五	二	四〇·一〇	四	又一·二五
廿統十月	四四·六〇	一	四四·一〇	四	又一·六〇
廿統十一月	四三·四〇	一	四二·八〇	四	又一·六五
廿鹽十月	四六·六〇	一	四五·〇〇	四	又一·三〇
廿鹽十一月	四六·一五	一	四五·六〇	四	又一·四五
金短十月	六六·一五	一	六四·八五	四	又一·六〇
金短十一月	六六·七五	一	六五·五五	四	又一·四五
二二關十月	七〇·七五	一	六九·六〇	四	又一·四五
二二關十一月	七〇·一〇	一	六九·〇五	四	又一·三五
三三關十月	七五·一五	一	七三·一七	四	又一·五五
三三關十一月	七四·三五	一	七三·〇〇	四	又一·五五
北六十月	六二·四〇	一	六〇·〇〇	四	又一·二五
北六十一月	六一·九五	一	六〇·七〇	四	又一·四五
九六十月	一〇·三五	一	九·八五	四	又〇·四〇
九六十一月	一〇·四五	一	一〇·〇〇	二	又〇·四〇
九六現	一〇·三〇	一	一〇·〇〇	二	又〇·四〇
中國銀行	六一·一〇	二	六〇·五〇	四	
北平證券交易所股票	八·一〇	四	七·九〇	四	
十四年八釐公債	五三·一〇	四			

紗花 紗花回跌頗烈

紗市續挫、局勢益衰、良以本埠流言蠭起、種種傳說、莫衷一是、使人心殊難安靜、棉紗面鬆懈、賣風稍熾、但現紗狀況依然俏利、因根子緊迫之故也、實價未跌、獨帮進胃頗暢、

○……標紗前後均跌……○

標紗前市開盤、各月一致下瀉、謠傳利於空方、場中賣風尤盛、各月均跌七·八·九角、二點以後、仍少變化、迨至收盤、聞大阪三品紗來電飛漲三元、疲乏之紗市略受刺激、回上數角、結果各月比上日收盤價仍跌三·四·五·六·角、午後開盤、仍形平滯無勁、場中氣殊鬆懈、且愈拍愈軟、完全受流言之攻擊也、結果各月比上午收盤價跌二·四·七·八·九角至一元、查賣出大豐一千包、新昌五百包、源大七百五十包、振大七百五十包、愼記五百包、仁豐一千包、潤康五百包、慶豐四百包、森成六百包、益昶七百包、賣進通記四百五十包、大孚八百包、源大八百包、錦昌七百五十包、大昌成九百包、益昶六百五十包、長豐七百五十包、恒昌六百五十包、森昌五百包、同和八百五十包、一日間最高低價及收盤價如下、

標紗	最高價	最低價	收盤價	漲跌	存賬
十月	一七六·〇	一七四·〇	一七四·〇	跌〇·〇	二五·七〇〇
十一月	一七四·三	一七二·八	一七三·〇	一·〇〇	四九·一〇〇
十二月	一七四·九	一七三·二	一七三·四	一·〇〇	六六·一〇〇
一月	一七四·八	一七二·六	一七二·九	一·二〇	七二·三〇〇
二月	一七四·二	一七三·三	一七三·二	一·二〇	八一·二〇〇
三月期	一七六·〇	一七三·〇	一七三·〇	一·二〇	四〇·二〇〇
總計					三五六·六〇〇

○……現紗銷路平靜……○

現紗銷路尚佳、查全日各帮買去統計一千三百五包、行情平靜、各帮買額如下、

江西 三五 長沙 一二五 內地 一八〇 南洋 一〇
廣東 一三〇 九江 五 寧波 一〇 四川 三五
廈門 一〇 汕頭 二五 同行 五 蕪湖 一五
徐州 一〇 雲南 二五

棉 市跌風益盛

因價高之後、實需轉滯、故有一部分棉花商復來拋賣、市場籌碼鬆落、標金回小、人心尤疲、

—期花逐盤下移— 標花前市開盤、因美棉停市、市態甚平淡、場中賣者缺乏、現棉需要又轉岑寂、頭盤期出一些下降、二盤以後仍少變動、迨至收盤、聞大阪三品棉花跳起六·七角、虛浮之人心、又被提高、然結果近月比上日收盤價跌五分至二角半、遠平、午後開盤市象甚軟、且愈開愈低、因有一部分棉花賣出、低額殊亘、以致標面籌碼增大、結果各月比上午收盤價均跌二角至三角半、賣出振大一千一百担、通記一千八百担、合興一千二百担、長餘一千三百担、愼記二千四百担、潤康一千六百担、源興昌一千九百担、瑞源一千擔、大昌成一千擔、同孚一千三百擔、長豐三千二百擔、生源二千擔、買進大孚一千二百擔、同孚一千二百擔、生源一千擔、源大一千八百擔、恒昌三千擔、生源一千擔、益康一千九百擔、和二千五百擔、裕大一千六百擔、恒昌二千九百擔、元一千六百擔、同和一千六百擔、一日間最高低價及收盤價如下、

標花	最高價	最低價	收盤價	漲跌	存賬數
十月期	三三·八〇	三三·五〇	三三·五〇	跌〇·二五	一八·一〇〇
十一月期	三三·〇〇	三二·七五	三二·七五	〇·三五	八六·〇〇〇
十二月期	三三·一五	三二·九〇	三二·九〇	〇·四〇	一〇六·七〇〇
一月期	三三·三五	三三·〇〇	三三·〇〇	〇·三五	八八·一〇〇
二月期	三三·三五	三三·〇〇	三三·〇〇	〇·三五	一二一·四〇〇
三月期	三三·三〇	三三·〇五	三三·〇五	〇·三五	六二·三〇〇
總計					四八二·六〇〇

現棉消費尚稱靈活、來源計姚花二千包、進胃頗健、

通州花 三六·〇〇 怡和廠進 二〇〇包 現貨送廠
本花 三四·〇〇 又 一五〇包 又
火機花 三五·〇〇 新裕廠進 一〇〇包 又
姚花 三六·二五 又 一〇〇包 又
火機花 三五·〇〇 東棉行進 一〇〇〇包 抵介大豐

二百十六包、通州花二千六百五十八包云、

紗市倉庫存紗激減

華商紗布交易所倉庫中存紗數迄至十四日止、共計四千五百七十五包、其有五百十包係過期貨、不能繼續交解、查十七支富貴紗一千零三十五包、十六支雙龍紗一千六百零九包爲最多、茲將紗牌支別及包額列下、（單位包）有×記者爲過期紗、

支別	紗名	包額	支別	紗名	包額
二十支	金鷄紗	一九〇	二十支	地球紗	七〇
二十支	雙鹿紗	×一三〇	二十支	金城紗	×三〇
二十支	牧羊紗	×四〇	二十支	人鐘紗	×三〇
二十支	蜜蜂紗	三五〇	二十支	天官紗	×三〇
十七支	富貴紗	一〇三五	十六支	雙龍紗	一六〇九
總計	四五七五包				

糧食 杜洋米無一不跌

本米（滬南）來源二十餘號、（貨四千餘石）惟銷塲難旺、致形勢滯寂、市色續軟、厚粳破步落數分、薄破粳以包胃祇去百餘包、再跌近角、客種百哥等新薄稻及各厚新粳、亦皆續跌角許、至於杜洋等各色新尖、仍以銷化轉擗、市色續軟、近來陰變元則供求均平、是其新陳兩貨、無甚榮辱、

	十三日	十四日	上落
南港早破	一〇·三五	一〇·二五	跌一角
青角蜜種	九·九五	九·八〇	跌角半
同里新更	九·八〇	九·七〇	跌一角
青角蘆尖	九·一五	九·〇〇	跌角半

洋客秈上午疲跌、下午轉定、因客秈邇日到頭不絕、本街胃口雖活、然以到頭不絕、上午去化略呆、客秈高次一律跌小五六分至一角、而甬湖白米則突落角半光景、午後本街雖趁小收買、市轉定勢、全日開出甬米一千零八十六包、蕪米三百十包、皖米一百五十包、沙市米三百包、台州米一千四百包、湖南米二百包、京和一百七十包、除天津去少數甬米外、餘由本街辦去、至洋米存底逐減、貨主堅持甚力、昨被客秈湧到壓逼、貨主更爲扳守、故全日只開西貢三百多包、大絞次米一百包、由本街辦去、

（滬北）到船卅六七號、破粳去胃仍淡、價疲二角、市形疲中轉定、白元到貨續旺、緊銷呆滯、價疲二角、薄稻客種百哥去路平常、價小角外、新洋尖杜尖定勢、埠客尖銷路續化、價又緊數分至近角、其餘各貨定勢、

麵粉實銷已歸平淡

昨日粉市、一致銳落、洋麥報價、坎拿大跌一二角不等、市塲人心、因國際情形、不致擴大、一般洋麥多、頗見恐慌、且近日實銷胃口、實覺平淡、因此賈氣不振、出戶則頗暢旺、是以各月份喊價、即跌一三分不等、交易亦達四十餘萬包、迨至下午開盤、交易轉滯、廠方進出甚少、業外投機、略有吸進、各月份較上午收價、回起近分、惟此後如匯價放長、恐洋麥又須活動矣、

	週六收價	昨收	比較
十月期	二·六七五	二·六六五	跌〇·〇一〇
十一月期	二·七二五	二·七〇〇	跌〇·〇二五
十二月期	二·七四〇	二·七一五	跌〇·〇二五
一月期	二·七七〇	二·七三〇	跌〇·〇四〇
二月期	二·七九五	二·七六〇	跌〇·〇三五
三月期	二·八一〇	二·七八〇	跌〇·〇三〇

小麥市面近穩遠疲

昨日期麥市面、近穩遠疲、以洋麥報價微小、人心見疲、不過本月份因現麥不鬆、特商貨仍開四角、客戶尚不願多數脫手、故交易甚寂、價見平穩、遠期各月份、因意阿局勢停頓、或有急轉直下之可能、是以人心平平、回落三五分不等、後步情形、如國際形勢變動、恐無過落之象、現麥市面、依然平穩、開山東麥四元四角、江北麥四元三角八分、沙河集麥四元三角七分、漢口麥四元三角二分、坎三角、淮安麥四元三角四分、新四麥去四千包、共豐去一千包云、

	本週六收價	昨收	比較
十月	四·二五	四·二五	不動
十一月	四·四〇	四·三八	跌〇·〇二
十二月	四·四六	四·四二	跌〇·〇四
一月	四·四五	四·四二	跌〇·〇三
二月	四·四三	四·三九	—
三月	四·三六	四·三三	跌〇·〇三

油市白桐油年令大熟說

洋麥之加拿大行市如左、
十二月份 洋麥 加拿大小麥十月十日收盤 一二·〇〇 十月十二日收盤 一二·〇〇 跌〇·〇〇

白桐油自足庭貨銷完後、漢市洋莊辦去不足、庭貨數亦不少、然價格漲之太甚、致反響亦烈、近日因英價猛跌、漢洋行一概停辦、份前曾拋過每担七十元、近已跌至六十元、而洋行尚不貪取、現貨價格雖無市面、然暗中正在醞釀、各產地已在開榨、新油到漢、爲日已近、將來新貨照現市亦祇六十元可許、一旦揭開、有暴落不慎、易受其果、實從事斯業者之大不幸也、所以新油交易絕少、因市面未上正軌、欲辦者均不敢染指、並縱使跌至五六十元、仍是高價、且今庚年令大熟、據有人從浙東西調查而來、稍產數較往年要增加一倍、

五金 大馬口鐵新近有到

二十四號大馬口鐵紗廠家需要頗殷、昨開某五金號售出三箱、每箱爲一百十元、比之先前漲起達四十元光景、閘北蘇州路昌五金號新近

絲茶 路莊珍眉歐銷不弱

昨日絲茶市、歐銷依然不弱、抽芯提莊貨、去路亦一碼到一元、珍眉茶市五十二元至二十一寸者之二十四號大麥裏鐵、計僅有五十六張、亦係四十八元、以同業拆號貨之斷檔、所以亦開出少許、大半以同業拆去居多、廠家亦有不少辦去、

昨日絲茶市共市協和怡和錦隆等茶、昨日益增、珍眉針眉貢熙貨目等綠茶、較前略爲見活、惟俄莊綠茶銷路、完全停滯、千八百餘箱、價均平定、大勢已較前數日略爲起色、品富林好行、買進珍眉針眉實熙蝦目等綠茶一云、

市價

銀錢
▲早市 一角三分
（每萬）八百四十二元
一千三百二十元（每萬）七百六十元〇五角
三千一百十文
三千五百十文
八百十一文
▲午市 一角三分
白劃 八百四十二元
一千三百二十元 七百六十元〇八角
三千一百十文
三千五百十文
八百十一文

拆息 江南 廣東 拆兌 銅元 衣牌 角坯 貼水

公單 上海銀業同業公會
拆息 每千元每日一角五分
貼現率 每千元每日 角

金市 ◉金業交易所
十一月份（標金）（單位元）
上午 開盤 九〇八·五 最高 九一〇·八 最低 九〇五·一 午收 九〇五·九
下午 開盤 九〇六·四 最高 九〇九·五 最低 九〇六·九 收盤 九〇八·七
登賬 九〇六·〇 補水 九〇九·〇
赤金 九一一·五

銀樓首飾金 大同行兌出 每兩 九十五元 收進 八十九元

匯兌 ◉中央銀行掛牌
倫敦大條即期 二十便士二五
又遠期 二十便士三一二五
純金每盎斯 一百四十二元
英金 一先令六便士二五
美金 三十七元〇六二五
上海標準金價 九二二元二角
關金 三十五元

◉本埠滙豐掛牌
倫敦電匯 一先令六便士二五
紐約電匯 三十七元〇六二五
巴黎電匯 五百六十五法郎
柏林電匯 九十二馬克
日本電匯 一百〇二元
香港電匯 七十四元
（以上國幣一百元計算）

◉交通銀行國內匯兌
（每千元）
（南京）（鎮江）（無錫）（蘇州）（常州）（揚州）（南通）（蚌埠）（徐州）（杭州）（寧波）（紹興）（嘉興）（湖州）（北平）（天津）（漢口）（長沙）（廣州）（汕頭）等埠匯費均一〇〇〇·〇至一〇〇一·〇

證券 ◉華商證券

（現貨）九六 第一盤收 六·〇〇 第二盤收 六·〇〇
（期貨）編遣十月期、十一月期 裁兵十月期、十一月期 一九關十月期、十一月期 一九善十月期、十一月期 廿捲十月期、十一月期 廿關十月期、十一月期 廿統十月期、十一月期 廿鹽十月期、十一月期 金短十月期、十一月期 二二關十月期、十一月期 三三關十月期、十一月期 整六十月期、十一月期 九六十月期、十一月期 中國銀行股 北平證券交易所股 十四年八釐公債

▲下午第三盤收 第四盤收

◉以上各市保付地產交易以平國幣一千元計
天津 北平 保定 以上各埠 杭州 寧波 紹興 嘉興 蘇州 常州 鎮江 無錫 南通 揚州 廣州 汕頭 漢口 長沙 上海

紗花

◉華商紗布
標準棉紗（反手二十支）▲前市 ▲後市
十月期 十一月期 十二月期 一月期 二月期 三月期（各開盤、二盤、三盤、收盤）

◉三品紗花
標準棉花（國產細絨棉花 原料棉花）
十月期 十一月期 十二月期 一月期 二月期 三月期（開盤、二盤、三盤、收盤）

▲紗市 十月 十一月 十二月 一月 二月 三月 四月
▲花市 十月 十一月 十二月 一月 二月 三月 四月

◉現紗 ▲前市四十二支
金城 花蝶 人鐘 四平 雙鹿 和人 牧羊 採蓮 寶鼎 好做 飛機 三羊 招財 紅獅 脂虎 日光 陽鵝 明月 藍鳳 仙桃 青花 藍鳳 雙魚 大發 五子 牧羊 三星 汽球 三羊 地球 雙馬 雙球 雙魚 地球 仙桃 仙桃

銷路：四川 汕頭 寧波 長沙 南洋 廣東 四川 長沙 內地 江西 內地 廈門 福建 內行 同行 蕪湖 廣東 汕頭 長沙 內地 內地 內地 內地 長沙 內地 內地 四川 廣東 內地 內地 廣東 內地 四川 徐州 內地 雲南 又 四川 廣東 四川 雲南 南京 內地

糧食

◉滬南米市
常帮白破 一〇·三〇 又 早破 一〇·〇〇 又 早破 一〇·〇〇 新中白粳 九·七〇 又 白粳 九·六〇 埠尖 八·九〇 又 百哥 九·一〇 同里新粳 九·七〇 又 新尖 八·七〇 又 新羊尖 九·一〇 蘇州新粳 九·五〇 車坊新粳 九·七〇 典江新粳 九·八〇 以上 市價

◉滬北米市
常帮特別白破 一〇·三〇 洗巧新粳 一〇·〇〇 李大新粳 一〇·一〇 盤洪新粳 九·九〇 永根新粳 九·八〇 徐得新粳 九·八〇 金傳高粳 九·七五 顧桂新粳 九·八〇 李大新粳 九·七〇 常帮新粳 九·八〇 邵興高粳 九·八〇 殷洪新粳 九·九〇 趙根新粳 九·八〇 羅泉新粳 九·八〇 陳月新粳 九·七〇 朱永新粳 九·七〇 石坤新粳 九·七〇 王照新粳 九·八〇 何四新粳 九·七〇 周根新粳 九·六〇 張金新粳 九·七〇 貝仁新粳 九·八〇 范永新粳 九·七〇 石小新粳 九·七〇 金根新粳 九·七〇 何根新粳 九·七〇 鄒小新粳 九·七〇 謝五新粳 九·七〇

◉碎石米市 十四日
特別特 九·九〇 特香特 九·八〇 檀香特 九·六〇 新河白 九·二〇 新壬哥 九·〇〇 新特陳 八·九〇 新泰項 八·七〇 新中特 八·六〇 新中頂 八·五〇 新早廣 八·五〇 機早香 八·六〇

江以下 晚粳米 九·二〇 機晚米 九·一〇 又 粳米 八·九〇 又 早米 八·八〇 西粳米 八·七〇 又 和米 八·六〇 南京粳米 八·五〇 本廠粳米 八·四〇 大機粳米 八·五〇

雜糧交易所

◉麵粉 ▲前市
十月期 十一月期 十二月期 一月期 二月期 三月期 各開盤 收盤
共成交 粉六十九萬包

◉雜糧交易所 ▲前市 後市
標準新小麥 十月期 十一月期 十二月期 一月期 二月期 三月期 開盤 收盤
標準東黃豆 月期 開盤 收盤
標準豆油 開盤 收盤

▲米糠公會公價
特等白破 一二·二〇 高等白破 一一·八〇 頭等白破 一一·三〇 二等白破 一一·〇〇 高等新粳 一一·二〇 二等新粳 一〇·八〇 頭等白元 一〇·六〇 二等白元 一〇·二〇

糖市

▲公會劃盤
二四粗砂白 ▲公會 荷赤 太古 八號 二號 ○號 四號 荷赤 台 上洋 白 沙 及各號冰糖、綿白 等

油餅

▲大連帮報 豆油 黃豆 豆餅 紅糧
昌記本廠 黃豆油 長德記 大德 四件 本廠 豆油 一千五百片
以上係雜糧公會開盤之市價

海味

▲寧波號 燕皮 提片 魚翅 海參 鮑魚 魚肚 淡菜 等

魚市

▲海鮮 ▲河鮮 魚名 最高 最低
大黃魚 小黃魚 鰳魚 帶魚 鯧魚 鰻魚 墨魚 鯽魚 鱖魚 青魚 白魚 鰱魚 草魚 鯉魚 鱔魚 等

茶市

貿進行名 號牌 茶名 數件 價格
協和 怡和 英美 寶林 等 珍眉 針眉 貢熙 等

進出口各貨彙報

▲進口 米 麪粉 捲烟 紙 糖 等
▲出口 茶 絲 棉花 雜糧 等

輪船進口報告

▲十五日進口 長江 寧波 漢口 青島 天津 香港 等

出口輪船報告

▲長江班 ▲北洋班 ▲南洋班 ▲寧波班 ▲溫州班 等

◎接緊要分類廣告◎

痔瘡 藥到病除 五分鐘內止痛止癢萬試萬靈 不還洋
祖傳秘方 痔漏 內服 外搽 ... 上海浦東 祝家橋 ◉ 陳萬昌 總發行所

關於知識分子

紺弩

曹聚仁先生近來很看不起知識分子。記得他曾發過「百無一用是書生」之類的感慨，現在又在「五四露園補正」（十月八日自由談）這篇文章上說了下面這樣的話：

我覺得知識分子最靠不住，固然善於義憤填膺，同時也最會賣身投靠。梁啟超推許楊度爲最有血性的青年，而捧袁世凱上皇帝寶座的就是他；在上海做愛國運動領袖的趙欣伯，他現在在那兒做第一號漢奸；如黃遠生所自述，他自己做學生代表，自己先去投考所謂「專制」的南洋公學。知識分子的遊離意識最可怕的，把五四運動的學生代表，當作純潔的社會運動者來描寫，那是最危險的；……學生代表背自始至終爲社會服務，眞太少了！

知識分子因爲所處的社會地位的關係容易變動是周知的，不消說得。必需指出的是曹先生所說的「最不可靠」，主要的指先「義憤填膺」，後又「賣身投靠」，不「背自始至終在社會服務」，即變壞的意思。當然，這種話有些好處。譬如說，可以教知識分子以外的人，在幹什麼運動的時候，要靠自己底力量，不要盲目地相信知識分子，要時時監視督促，防止知識分子底退變，變節及自己底被騙。同時也可教知識分子自己警惕，加強決心，克服弱點。

然而曹先生把知識分子底變壞，好像說成宿命的，無法挽救的而且全稱的了。如果知識分子底變壞是宿命的，我們對無論什麼運動都無需捧是自己底熱情，更無需克服自己底劣根性，因爲反正無法挽救，倒不如各人知趣，早點「賣身投靠」的直接了當。如果只要是知識分子就靠不住，群衆當然應該完全看輕他們底智多星，把這種「非我族類」的傢伙早點從隊伍裏趕出去。這種解釋，如可容許，曹先生底意見够危險了。

首先，曹先生所說的知識分子，只是個抽象的名詞。從這名詞，除了知道是有知識的這一點，我們得不到別的無論什麼。知識是怎樣的知識呢？某知識分子，他底生活環境怎樣呢？這些條件沒有了解，就斷定他靠不靠得住，未免太早計了。譬如鄭孝胥前「滿洲國」國務總理，豈不是個知識分子麼？林語堂「大師」，又豈不也多知識分子麼？他們一個在「滿洲國」做第一號以上的漢奸，一個住在中華民國捧「滿洲國」王底祖先所御用的漢奸「曾文正公」。依曹先生看來，當然是「靠不住」的確證了。但是「可以托六尺之孤，可以寄百里之命」，保幼主中興，鞠躬盡瘁，豈不是「一點孤忠節烈之氣」即「發子氣」底最高表現麼？那末，曹先生認爲「靠不住」的，卻正是鄭「總理」引以自豪的「靠得住」，也就是林「大師」所崇拜的「靠得住」了。彼此所說的靠不靠得住，爲什麼這樣不同呢？我以爲該從他們底那知識底本身，尤其是他們底生活環境上去找答案。同時，那些從來沒有好過，也就無所謂特別「變壞」的知識分子，是大可不必放在感慨之列的。

其次知識分子並不是無論誰都靠不住。歷史上從來群衆運動中產生出來的偉大的領袖，知識分子就不少。不過靠離街愛賣友求榮之輩，往往被故意地做了誇大的宣傳，使有心人像曹先生之流搖頭浩歎；至於威武不屈慷慨就義的消息，卻又被封鎖，壓然，便無從刺激人底腦經罷了。同時，曹先生所說的從「義憤填膺」變成「賣身投靠」，也只算看見了知識分子底一面。另一面，也正有許多知識分子從「賣身投靠」變成「義憤填膺」。當然，要知識分子「自始至終爲社會服務」，本不容易，今天從「賣身投靠」走了來，難保明天不可從「義憤填膺」走回去。知識分子底「游離意識」，是由他底游離生活——對工作，對社會的，實踐的游離所養成的。

還有，曹先生因爲不滿意學生代表後來「賣身投靠」，就對五四運動作了過低的估價。這是錯的。五四運動底價值應該從那運動本身所包含的社會意義上，從它在歷史上演的角色上去估計，不當着眼在幾個學生代表底個人行爲。學生運動只是五四運動底一翼，學生代表又只是參加學生運動的一小部分人；學生代表底賣身投靠，如果不是直接出賣運動，給那運動以打擊，那運動所能發生的作用不會減少，運動本身底價值是不會減低的。何況曹先生所說的「賣身投靠」，是指以後的事；因爲以後「賣身投靠」，就推定他當時就不「純潔」，理由是欠充分。曹先生似乎很相信黃遠生，黃遠生因爲爲他自己「無主義，無理想，無節操」，所以也就無認識；他把整個運動底社會作用跟個人行動溷爲一談，用以偏概全的辦法，對學潮或革命都作了錯誤的估計，遺憂無暇申說。但他豈不明明說：「吾於科舉時代，絕無作官思想，至爲留學生將畢業時，則謀生之念與所謂愛國之念交迫於中」（曹先生原文所引）麽？可見一個人縱然後來有了所謂「謀生之念」，但以前的「絕無作官思想」，也可以是千眞萬確的。當然，我不想爲「賣身投靠」的分子辯護，也不想把五四運動底意義故意誇張。如果我們從某一學生代表個人底發展過程上，能够證明他底「賣身投靠」跟五四運動有着多少因果關係，也只能說五四運動本來只是某一階段的社會運動，到了社會運動發展到更高的階段，原來參加過那種運動的子分，不能隨同社會前進，於是沒落；「賣身投靠」不過是沒落表現之一種罷了。無傷於他原先的純潔，更無傷於他參加過的運動。

末了，曹先生說：「我們自己應該如黃遠生那樣自己認錯，自己暴露自己的惡性梅毒，不要用好聽的詞語來掩飾」！這話是非常好的。但是只限於作爲自我清算，作爲一個新方向底開始的場合。如果一面「認錯」，一面又悲觀，長縮，自我否定，那又從「惡性梅毒」變成功不可救治的憂鬱症，怯弱症了。赤裸地「暴露自己的惡性梅毒」，應該勇敢地就醫求治。否則，縱不恨病自殺，也沒有什麼可貴的地方。並且知識分子既然善「用好聽的詞語來掩飾」，「認錯」風氣一開，安知沒有人用「認錯」這美名來掩飾自己呢？

總之，知識分子容易動搖是周知的。可是因此認爲宿命地變壞，給以過分的輕蔑，卻反使知識分子走頭無路，那也大可不必。

星加坡港中（中）

劉明

麻面小夥子將手一揚，做勢要叫老頭子站起來。

老頭子一面在爬翻着，一面朝四下打量，翹起嘴上的兩撮鬍子，問道：

「你在說天話，這裏會有甚末好東西？」

「扯，哪個說道里？」麻面小夥子看見老頭子走進去了，就趕忙忍笑「人家請你上岸去逛牛車水，吃南天大酒樓哪！」

老頭子看見那邊有警察守着，就想起這又上牠的當了，便紅着臉，罵他一句醜話。

麻面小夥子，好像還沒有打鬧够的光景，就對老頭子挺一挺腰幹，扣拍衣袋，喊道：

「怎麼？請不起麼？……這里有的是錢哪！」

老頭子現出苦笑的樣子，一面搔抓着頭說道：

「媽的，這里落得你說漂亮話，到厦門的街上，那……便試試看。」

他的細甸女人雖不懂中國話，但這時已從兩人表情上明白他們打鬧玩的是什麼了，便向兩個圍着花紗緩的孩子，擠一下眼色，朝麻面小夥子那里遞一遞嘴。兩個孩子一路上都愛同麻面小夥子打打玩玩的，便立刻跑去，一前一後地抓他的衣袋子，搶他的錢。

剛好這時忽然有許多人都一齊擠向船欄（臨海面的一邊）伸長頸子向下面望去，麻面小夥子一面用左手按着衣袋，一面伸起右手揮着喊道「呵，呵，那里，甚米？甚米？去看呀，」才脫了身子。

「吝嗇的傢伙！」

老頭子不滿意地愣了一聲，也就後擠着去看了。

原來是挨船邊的海面上，有三四個馬來人，身上穿着游泳用的衣衫，赤着膀子，各駕一隻很小的艇，在向頭二等艙邊站的白人搭客，仰着微笑和祈求的臉子。有一個卻正從淡綠的海水里，鑽了出來，將拾着的一點東西的手，高高地舉出水面，做出顯示的光景，隨即又把手往耳邊一放，對頭二等艙行了一個感謝的舉手禮。一會，頭二等艙的白人搭客，便朝海里，丟了一個白亮亮的小東西下去。馬上，兩三個划艇的人，就丟了槳，魚也似地鑽下水去爭搶。

「這是在幹甚米哪？」

老頭子竭力睜大眼睛望着，一邊用手肘碰一碰旁邊人，這麼地問。那人拿手揩了一下額上的汗珠，一面回頭來答道。

名譽老婆婆（七）

江馬修作　任鈞譯

「什麼，我是日本人呀！縱然兒子戰死了也不致於吃驚，哭泣的。那是羞人的事情。在我們日本，那些自己的可愛的兒子雖然給人家殺掉了，但卻認爲那是爲國而死而想開了一切的母親是很多的。可是，我的兒子卻並沒有死，還活着在。不久還有信來過。是壯健地跟俄國鬼打着仗。眞是再也沒有比這還要更值得恭賀的事情！哈，哈，哈……」

接着，她就似乎故意搖擺着全身，狂笑着。

老婆婆還時常一個人笑嘻嘻地跑到我的母親跟前來說：

「太太，對不起，請你再把「貓皮」借給我。我想過了各種事情，又想要彈彈三弦了。」

所謂「貓皮」，就是指三弦。我的母親爽爽快快地把三弦借給她之後，她就把它拿到工廠那邊的工人寄宿舍裏去，坐在那一個人也不在的鋪地板的房子裏面，馬上彈了起來。自然，調子是亂七八糟的，只是信手亂彈一場。並且還胡亂地高聲唱着歌兒。跟着，不知道是因爲高興得按捺不住呢，還是因爲幹着這樣的事情連自己也覺得好笑，就不時張開成沒有牙齒的紅嘴巴，哈哈地笑了起來……

「噯呀，又開始發假瘋來了。」家裏的人們雖然憐憫她，但也不免皺着眉。

「眞可憐，」母親聽見了那傳進耳朵裏來的惡魔般的音樂和哄笑，就不知不覺地獨語着：

「兒子要是戰死了，那就會眞正變成瘋子吧。南無阿彌陀佛，請你保佑不要發生那樣的事情！」

跟最初的預料相反，旅順口並沒有那麼容易攻下。攻擊戰越來得猛烈，戰爭也就越發增加了慘劇的程度。從我們的地方上派去出征的戰士，每天每天都有陣亡的。在勝利的快樂當中歡天喜地的，恐怕就只有那些沒有從自己的親屬當中派出過一個兵士的人們。至於出征兵士的家族呢，那就在聽到號外的聲音的時候，在把報紙打開來的時候，在談着戰爭的風說的時候，心胸都給不安的恐怖驅擾着。

燒飯老婆婆的兒子還是平平安安地打着仗。不但是這樣，而且最近還因爲有功，被昇爲上等兵。老婆婆十分得意。

「怎麼一回事！」她皺着鼻子在笑：「還是我的兒子了不起！我在神佛跟前祈了一遇，叨神佛的福，兒子沒有死，還昇了上等兵，這眞是幹得不錯呀。也許他已經不會死，要管大將等帶閃亮的金鵄勳章回來哩。萬歲萬歲！」

古城

子岡

又搬了家。

眞的是住到古老的城牆底下來了，只要一拐灣，便能在那灰灰的胡同裏望見那灰灰的城牆，一陣風過時，便拖起一大片煙霧般的把眼前遮得像是隔了多少層紗綫。

曾在別處看到過旅行到這裏來的遊客，在他們的照片堆裏，總不會叫人失望地能找到一兩張關於這古城的城樓的留影，那麼龐大，那麼雄壯，叫人驚訝的嘆服，多少人是爲這壞不能不爲東方式的建築息了古城樓貲起美的神幻的夢來了。

然而，眼前擺着的這一個，是怎樣地顯着中世紀的衰敗啊！

零落，破亂，蠢呆……爲了傾圮，大半城門畔的階層旁都掛了「禁止攀登」的牌子，或者是在防止遊人危險之外還有什麼深意吧？但人總還能找到一些歷年來甲人的足跡來路來的路徑而偷跑了上去，由那裏望得見北平城裏的壯觀！（紅牆黃瓦，以及一些新建築中的灰牆綠瓦，遠遠的是堆在雲霧中的山頭，可惜的是這裏並沒有那麼多的浩浩蕩蕩的河流，連那城腳邊的一條都細得像根絲帶，遇到熱天苦旱時，一陣陣的惡臭倒會隨風飄開了的，這會叫來自水鄉的人狠狠地咒罵了。來倒城頭上的人除了巡查和淘氣的遊人外，那就是要把性命由這裏扔下去的城者，這在人們耳中都成了並不新鮮的新聞了。

柏油馬路上是禁止大車通行的，於是大半都得穿小胡同或者繞了城根走，重載的牲口的蹄子和車輪深深地踩在厚厚的土裏。「人是由土裏長大的」這句話也許並不錯呢。駱駝隊也時常從這兒走過，古城，駝鈴，不又給在夢幻中呼吸的人們以一些憧憬麼？

似乎是，城根底下是很少見高門大戶的，哪個紳士小姐是情願在這兒吃灰的呀！這裏只是破落戶或厭棄兒就沒拾頭過的小房兒聚集在一起，孩子們成年地蹲在地上堆土玩，在城牆上登一點小人兒小馬，採那打磚縫裏伸出頭來的野花，在秋天，打一些野生的酸棗，孩子們有淚有笑，有說有鬧地長大起來。

在城門腳下，兩旁總有幾方黃土新磚的痕跡，僅封上的鄰槀似的貼在那裏。那是四年前事變起時的一度防禦工作，挖好壕溝，準備在那裏架起高射砲。

走出城，少不了小市集似的地攤和擔販，苦力們站在那兒吃點油腸喝點熱湯。火車過路的柵欄依着時間關了再放，來去的人們車輛暫時歇住腳，看着那長長的火車和那車窗裏透出來的一張張風塵臉。

住在這城牆腳下，每天火車過時的長吼要算是最動人的音樂了，牠勾起了什麼，又帶走了什麼。

回憶裏的陽光

吳護三

這個時候我住在上海。並不是一個怎麼好的地方。而且天氣不好，我底房屋又很壞。天空是混沌的青鉛色，模糊的雲塊揉合成一些醜陋的相貌，總是那麼曖昧，浮腫，一層一層的灰色加上去，就越過越變成冷靜的陰險。

偶然地，一年中有幾天，也會從窗角裏瀉下一筒無力的陽光，斜斜地揷在壁上或塗了蟲膠片的黃色的桌子上，這便是我底最大的慰安。假使不是這樣，一個人一年中沒有過一次陽光，我想我會活不下去的。

我跳起來，用我底嘴唇去吻牠。牠像我已經失去了一切，而這是我底惟一了的最後的所有物。我放下了一切別的事情。睡在棹子上，或靠在牆壁上，閉着眼睛，把我底臉正對着牠，儘量從呼吸裏把牠抽進去。…用一面鏡子做着老玩法。細心地，忍耐地，把陽光帶到房間所有的角落裏，感到我眞地燒掉過什麼東西的滿足。有時用一盆水。有時用手掌擋住牠，而自己躲在手掌下面。……總之。用各種方法得到我底快樂。……

我從前是有過使用不盡的陽光的。沒有住過大學，但是把那些割裂的，斷續的，小學和中學的生活縫補起來，也可以湊成六七個學年。——璀燦的陽光無休止地照耀着我的那些日子。

相反地，我那時並不曾愛惜牠過，也不知道牠對於我會有什麼興趣。在野外，在操場裏，在走廊上，我隨意拾起牠，又隨意拋掉牠。

現在，我對於牠底使用真是十分吝惜的了！有時向牠突然睜開眼睛，牠就刺痛我，流下眼淚來，在這閉上眼睛的當兒我想起了從前不知道珍惜牠的事了。

我並不是用陽光來象徵青春或別的什麼，那沒有多大意思。譬如青春，我就以爲可以借眞正的藝術力量，使牠永不消滅，而且更加旺盛地存在着的。我不過喜歡，就使牠刺痛我，流下眼淚，閉起眼睛來，那種眞的快樂。

黃士英作

天父啊：願你保佑這兩個孩子女平安地進了天國吧！

康記大舞台

◀康記大舞台是上海最高尚的偉大戲院◀
◀全部西遊記是二十四年度的標準名劇◀
◆建築新穎◆座位寬暢◆票價便宜
◆空氣流通◆身體舒適◆經濟至極

地址　二馬路英華街口
電話　樓上九〇二〇〇　樓下九二〇二〇

平民化的座價
◎日戲◎　三樓　二樓　（正廳）　一　二　四　二　三　五　角角角角角角
◎夜戲◎　三樓　（二樓）　（正廳）　一　二　二　六　四　八　角角角角角角

今夜首次公演　續續新排四本西遊記

▲本劇機關特多　▲變化層出不窮　▲劇情場場緊湊　▲佈景幕幕精采

△好戲難逢△　▽幸勿遲疑▽
四本西遊記內容優美。佈景奇異。機關精巧。具有比衆不同的特色。公演之日。看客勢必擁擠。光顧務請早臨

▲孫悟空化身戲八戒

◀名角名劇▶　◀珠聯璧合▶

事實勝於雄辯　百聞不如一見

▲韓素秋藝員飾高翠蘭

本台劇照由雲南路中央大戲院南首羅芳照相館攝

◉驚人消息◉
本台繼續新排。喧傳已久。空前偉大名劇四本西遊記。經本台費巨量的資本。長時間的排練。精益求精。錦上添花。茲告純熟。准於今天夜場開演。全劇材料豐富。情節緊湊。唱做兼重。配以簇新佈景。奇突機關。神秘奧妙。眞是打破舞台劇之空前大貢獻。張翼鵬飾孫悟空。演來活忒像眞。看過觀衆。無不交相稱讚。現在四本裏，更加費力。尤以高老莊變化戲八戒。黃風嶺大戰百骨精兩場。大施身手。精彩疊出。陳鶴峯飾猪八戒。一副獃頭獃腦形狀。演來逼眞逼省。發噱處。包你笑痛肚皮。其餘各文武藝員。分飾劇中諸角色均能不失身份。恰到好處。珠聯璧合。機會難逢。幸勿錯過爲荷

標準名劇

四本西遊記裏。有幾場神秘奧妙。出人意料。罕見罕有的奇突變化。不藉關熄電燈。完全利用科學萬能。不信聽我分別道來（一）猪八戒因爲自己一副嘴臉太不像樣。所以當場變了一個書生模樣的人。到高老莊去招親。那裏曉得新做親。一定要鬧房。吃醉了酒。就顯原形。弄得一榻糊塗。眞是笑話奇談。此場變化敏捷。滑稽突梯。外加美女艷舞。特別聯彈。尤爲本劇生色不少。（二）高老莊的高老老。因爲家裏出了妖怪。就東請和尚。西邀道士。來捉妖怪。誰曉得妖怪還沒有捉到。僧道到門法來了。你呼風。我喚雨。各顯神通。結果反給妖精拿溺器戲耍了一陣。嘘天嘯地。笑痛。肚皮。門法一場。眞有不可思議的妙處。（三）黃風嶺的黃袍怪。因爲看中了寶象國的百花羞公主。在萬目昭彰之下。既不關熄電燈。一陣風。就將好端端的一個美女子平空地擄去。你看奇不奇。（四）小白龍變的白馬。因爲要救唐僧。口吐人言。眼睛一霎。竟也幻變了人形。與妖怪大戰起來。你說玄妙不玄妙。（五）唐僧到寶象國。倒換關文。遇到了會變化的妖精。牠說他是妖。他說牠是怪。結果唐僧被妖術所困。竟變虎形。此場變化無窮。包你見了觸目驚心。（六）黃袍嶺的黃袍怪。雖然神通廣大。妖法無邊。可是遇到活佛。吉靈菩薩。在雲端裏將飛龍寶杖丟將下去。不知念了什麼咒語。不怕你最凶狠。也要當場顯原形。結果卻是一個黃毛貂鼠。迅速。神出鬼沒。包你看了一定拍手叫絕。精彩枚不勝數。限于篇幅。僅舉一例。可見本劇之名貴矣

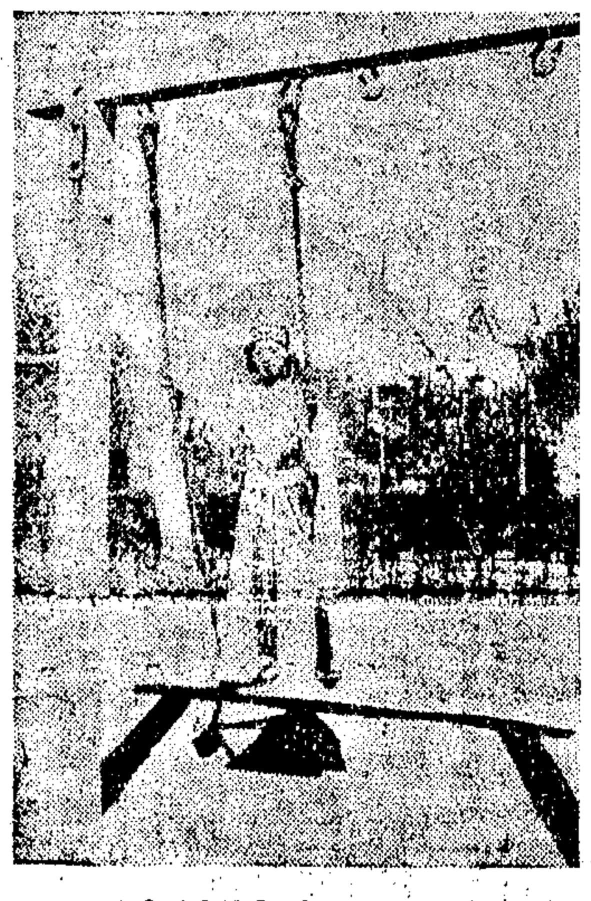

花翠琴飾玉英公主當台表演蕩鞦韆

劇情特長　七時開演

四本西遊記

申報月刊社第二種叢書
蘇聯研究
一冊八角　存書無多

欲明瞭蘇聯的——歷史變遷　國防運動　工業現狀　文化現況　政治體系　生產建設　教育事業　外交政策　經濟動向　社會組織　以及其他方面情形
均不可不讀此書

全書廿萬餘言並附精美地圖照相多幅

各地申報分館及各大書局均出售　申報特種發行部發行

人體美之研究
俞寄凡著　一冊五角　寄費二分

本書目標在貢獻種種強固身體，增進體美的實際方法，共有四萬餘言。印刷美觀

上海漢口路三〇九號　申報特種發行部

眞正馬寶　每服一分售洋一元
代售處　申報館廣告處　三才棉織公司

咳嗽仙丹
代售處　先施．永安公司　味雅酒樓．申報　森玉堂

抱經堂　胃氣散

東方書場
今天日場　原有說書照舊
李伯康　楊乃武
夏荷生　描金鳳
王曼君　今夜話劇　屍分八塊

維他命童雞汁
培元固本　健體強身
中西大藥房臨時發行所　淞滬路政廣路轉角

申報 第六屆 全國運動大會特刊 第六號

全運會回來 免費乘車

凡向全運會場外淞滬路政安路轉角中西大藥房臨時商店購維他命麥精魚肝油九星乳白魚肝油維他命童雞汁維他命牛肉汁或大號明星花露香水二瓶之當日發票回來時可搭乘中西大藥房自備送客汽車至施高塔路口

全國運動大會第五日 上海穩得男女田徑二錦標
撐竿跳女子標槍又造全國新紀錄
田徑今日結束全能游泳明日開始

全國運動大會、昨爲第五日、男女田徑賽中、男子撐竿跳高、上海符保盧、以三公尺九十之特殊成績、打破自已保持之全國紀錄、其次五名、成績俱極優越、爲大會五日來、最佳之收獲、女子擲標槍河南原恒瑞亦破全國紀錄、但不如理想之佳、男女田徑二錦標、已穩歸上海毫無問題、男女田徑、今日結束、明日全能及游泳開始、球類比賽、形勢日緊、大都已到達半複賽、將屆短兵相見之時期矣、

田徑最豐滿收穫 符保盧得意傑作
三公尺九十破全國
亞軍王禾三公尺八五 亦平等保盧全國紀錄

大會開幕以來、各項田徑賽成績、無一項令人十分滿意者、惟有昨日之撐竿跳、堪稱大會之最佳收穫、冠軍仍爲第四五兩屆之冠軍符保盧保持、成績達三公尺九十、接近遠東、而第二之王禾亦達三公尺八五、平等全國、第三四五六名之成績、亦極優秀、均出吾人意料之外、茲將當時決賽情形誌下、

人材鼎盛 出人意料　昨日下午一時開賽、至六時始畢、計跳過三公尺者、達二十人、既升至三公尺三十、跳過者共有十人、爲粵之吳敬順、馬德光、滬之王禾·符保盧·魏志平、贛之黃伯剛、遼之張禹昌、馬華之許然泮、陳易經、閩之蔡子顯等十人、既升至三公尺四五、張·黃·陳·蔡·四人均未過、其餘諸子、均跳過、再升至三公尺五五、符保盧·王禾·馬德光·黃伯剛、均跳過、但魏志平與吳敬順未能跳過、如斯魏吳二人再跳以決五六、結果魏勝而獲第五、吳得第六、

符王競爭 表演精彩　然後再升至三公尺七五、王禾一躍而過、符保盧還以顏色、亦一躍而過、而馬德光與黃伯剛則未過、如斯而二人屢升屢降、以決名次、結果黃敗於馬、而得第四、馬則以同樣之成績而列第三、按黃伯剛、即黃毅也、上屆大會曾獲撐竿跳第四、再升至三公尺八五、符保盧一躍而過、王禾兩躍亦過、全場掌聲沸騰、

撐竿跳第一符保盧　（葉長烈攝）

知全國紀錄之必破也、再升至三公尺九十、王禾先跳未過、符跳亦不能過、繼之王禾兩跳不過、遂告失格、而符於第二、亦因手觸竿過、未能跳過、此時符之大敵雖去、但本人亦只餘一次機會、此時運動老將馮健維在場、爲符保盧施行按摩、符於全場發熱後、精神煥然一振、三公尺九十、輕輕跳過、

試破遠東 失之毫厘　其後、裁判員將橫竿之高度、升至四公尺零一、按遠東紀錄爲四公尺正、十屆遠東會之成績、爲三公尺九零五、如果符君能跳過四公尺零一、則遠東紀錄破矣、符於試跳四公尺零一時、三次均能跳過、惜均因手與橫木絲毫之抵觸、碰落橫木、致此宿願未償、

平均成績 美滿可觀　符君昨日之勝王禾、一則得利於戰略、二則賽前符君聲明不出場、並自謂二個月來未曾練習、巧騙王禾、王自以爲得意、未料符有此成績、致因輕敵而敗、全部成績、列之如下、

(一)符保盧(上海)三公尺九〇(全國新)
(二)王　禾(上海)三公尺八五(平全國)
(三)馬德光(廣東)三公尺五五
(四)黃伯剛(江西)三公尺五五
(五)魏志平(上海)三公尺四五
(六)吳敬順(廣東)三公尺四五
〔落選名單〕張禹昌三公尺三十、許然泮三公尺三十、陳易經三公尺三十、蔡子顯三公尺三十、

創女子標槍全國新紀錄之原恒瑞　（國際及王開攝）

女標槍壓倒潘瀛初 原恒瑞破紀錄
二八公尺五五不如理想 首次兩名俱破全國紀錄

女子標槍運動、上海之潘瀛初與錢行素、成績平素在三十二公尺以上、但昨日被河南小姐原恒瑞打倒、昨日因逆風關係、影響成績不少、共二十二人參加比賽、初賽一擲、潘瀛初領首、成績爲二十五公尺許、迫近全國紀錄、其後豫原恒瑞、滬許沅、錢行素、粵顏秀容、馬李玉桃等均甚接近、二次試賽、李小姐爭得第二、冀胡文蘭亦以越二十公尺爭得一席、迨三擲結果、得決賽之六人、席次爲鄺清、許沅、潘瀛初、李玉桃、錢行素、原恒瑞、決賽時、潘於風聲時奮臂一擲、以二十八公尺許破全國紀錄、而得首席、姿勢優美、最後一擲原女士時則更以二十八公尺半而躍登冠軍、餘子均有進展、次序亦有變更至二時半完畢、即由張伯苓給獎、成績如下、

(一)原恒瑞(豫)二八·五五公尺破全國及大會紀錄
(二)潘瀛初(滬)二八·二一公尺破全國及大會紀錄
(三)許　沅(滬)二七·四一公尺
(四)鄺　清(浙)二六·六五公尺
(五)錢行素(滬)二五·一六公尺
(六)李玉桃(馬)二五·一四公尺

千五百公尺決賽 賈連仁獲冠軍
上海市包辦前三名 成績四分念三秒二 —谷得勝列第四—

男一千五百公尺決賽、健將如雲、競爭熱烈、起跑十八人、晉李登桂導先、賈連仁次列、邱澄忠王正林更居次位、跑至七百公尺時、賈進至第一位、時邱王緊追其後、不肯放鬆一步、曾一度王正林進居首位、後又被賈追出、至一千二百公尺時、賈連仁步步加緊、王正林落後五米、邱在王後一米餘、谷居邱後一米、終無變化、到達終點、曹衍友以最後一米之競爭、得賞第二分、吳文林居第六、王會斌金仲康等、盡皆落選、成績平平而已、

第一名　賈連仁(滬)　四分二十三秒二
第二名　王正林(滬)
第三名　邱忠澄(滬)
第四名　谷得勝(晉)
第五名　曹衍友(威)
第六名　吳文林(冀)

女四百公尺接力預賽 平等全國紀錄
上海隊五四秒六

昨日下午田徑賽最後一幕、女子四百公尺接力預賽、分兩組、第一組滬馬兩隊相遇、滬居要阨、李森跑第一棒、從發脚地點跑至五十公尺時、已名列第一、陳白雪接棒不佳、落於人後、但旋即追出、焦玉蓮錢行素分跑三四兩棒、益居前茅、結果第一拋落第二約二十公尺、第二馬華、第三北平、第四河南、成績五四秒六、平全國紀錄、第二組第一粵、第二青、第三閩、第四蘇、成績五五秒三、

五日來男女田徑決賽成績

▲男子徑賽

項目	第一名	第二名	第三名	第四名	第五名	第六名	成績
百公尺	劉長春(遼)	傅金城(馬)	趙秉衡(粵)	陳永福(滬)	黃飛龍(滬)	何培根(粵)	十秒八
二百公尺	傅金城(馬)	戴淑國(滬)	葉嵩平(滬)	曾榮忠(蘇)	黃飛龍(滬)	韓景林(冀)	二二秒九
高欄	林紹洲(滬)	黃英傑(粵)	柳英俊(京)	李錦泉(馬)	林帶熹(馬)	楊木和(馬)	十六秒三
中欄	孫惠培(滬)	王精熹(平)	陸祖蔭(浙)	鍾恩靈(滬)	陶英傑(滬)	廖金海(冀)	五九秒五
八百公尺	賈連仁(滬)	李世銘(遼)	董叔昭(滬)	邱忠澄(滬)	李延祥(蘇)	吳炳生(冀)	二分三秒一(全國新)
千五百公尺	賈連仁(滬)	王正林(滬)	邱忠澄(滬)	谷得勝(晉)	曹衍友(威)	吳文林(冀)	四分二三秒二

▲男子田賽

項目	第一名	第二名	第三名	第四名	第五名	第六名	成績
跳高	丘廣燮(滬)	于濟榮(遼)	劉明儒(京)	許文奎(滬)	周世釗(贛)	凌鴻昭(粵)	一公尺七七
鉛球	劉福潤(冀)	陳寶球(鄂)	劉勁風(滬)	郭潔(遼)	匡能文(川)	李鼎鶴(平)	十二公尺三十(大會新)
鐵餅	郭潔(遼)	冷培根(京)	張齡佳(平)	劉福潤(冀)	王先登(閩)	程孟平(滬)	三七公尺六〇五
跳遠	葉遂安(馬)	王季淮(滬)	張熙燮(滬)	王禾(滬)	于濟榮(遼)	王鴻錦(蘇)	六公尺七六
標槍	彭永馨(平)	敖華明(粵)	李世銘(遼)	周長星(遼)	唐賢嚮(滬)	伍煥清(粵)	五〇公尺二七五(全國新)
撐竿跳	符保盧(滬)	王禾(滬)	馬德光(粵)	黃伯剛(贛)	魏志平(滬)	吳敬順(粵)	三公尺九十(全國新)

▲女子田徑

項目	第一名	第二名	第三名	第四名	第五名	第六名	成績
五十公尺	李森(滬)	陳鏗(馬)	焦玉蓮(滬)	鄧銀嬌(馬)	許梅英(閩)	張潔瓊(粵)	六秒九(平全國)
百公尺	李森(滬)	錢行素(滬)	鄧銀嬌(馬)	彭愛沛(滬)	焦玉蓮(滬)	許梅英(閩)	十三秒七
低欄	錢行素(滬)	徐鳳英(馬)	胡叔芳(鄂)	曹漢薇(馬)	羅玉珠(閩)	陳白雪(滬)	十四秒四(全國新)
跳遠	鄧銀嬌(馬)	李森(滬)	陳鏗(馬)	李媛芬(粵)	陳再森(滬)	楊異彩(粵)	五公尺〇六(全國新)
鉛球	陳熒棠(滬)	潘瀛初(滬)	丁桂梅(滬)	梁韻森(滬)	胡文蘭(冀)	龐祿(川)	十公尺〇五
鐵餅	陳熒棠(滬)	陳淑芳(滬)	丁桂梅(滬)	許梅榮(閩)	胡文蘭(冀)	陳命謙(馬)	三〇公尺〇五五(全國新)
跳高	唐瑞容(閩)	何梅英(湘)	馮妙顯(粵)	栗伯蘭(鄂)	龐嫂玉(蘇)	陳家芳(閩)	一公尺三二(大會新)
標槍	原恒瑞(豫)	潘瀛初(滬)	許沅(滬)	鄺清(浙)	錢行素(滬)	李玉桃(馬)	六公尺五五(全國新)

男女徑賽昨預複成績

符保盧撐竿跳姿勢　（國際及王開攝）

▲女二百公尺複賽
第一組　(一)李　森(滬)(二)陳　鏗(馬)(三)焦玉蓮(滬)(四)吳心菊(蘇)(五)唐其貞(湘)三〇秒二
第二組　(一)錢行素(滬)(二)鄧銀嬌(馬)(三)許梅英(閩)(四)萬玉蓮(馬)　成績二九、九、

▲男四百公尺次賽
第一組　(一)傅金城(馬)(二)梁毓明(粵)(三)廖金海(冀)(四)董叔昭(滬)　五三秒·七
第二組　(一)陳福夫(粵)(二)李延祥(蘇)(三)黃翰文(遼)(四)符命疇(馬)　五五秒·五
第三組　(一)戴淑國(滬)(二)林帶熙(馬)(三)梁民磐(粵)(四)費方遜(京)　五五秒·五
第四組　(一)李培德(滬)(二)金長願(遼)(三)戴宗莊(滬)(四)李艮漢(平)　五四秒·九

▲女四百公尺接力預賽
第一組　(一)上海(二)馬來亞(三)湖北(四)河南　五四秒六(平全國)
第二組　(一)廣東(二)青島(三)福建(四)江蘇　五五秒三

今日節目

▲男女田徑
下午一時　四百公尺複(男)　二組每組取四名
下午一時　三級跳遠決賽(男)
下午一時　擲壘球決賽(女)
一時二十分　二百公尺複賽(女)分二組每組取四名
二時四十分　四百公尺接力決賽(女)
三時十分　四百公尺決賽(男)
三時二十分　二百公尺決賽(女)
三時三十分　一萬公尺決賽(男)

▲足　球
上海對湖北　半複賽　上午九時　田徑場
廣東對南京　半複賽　下午四時　田徑場

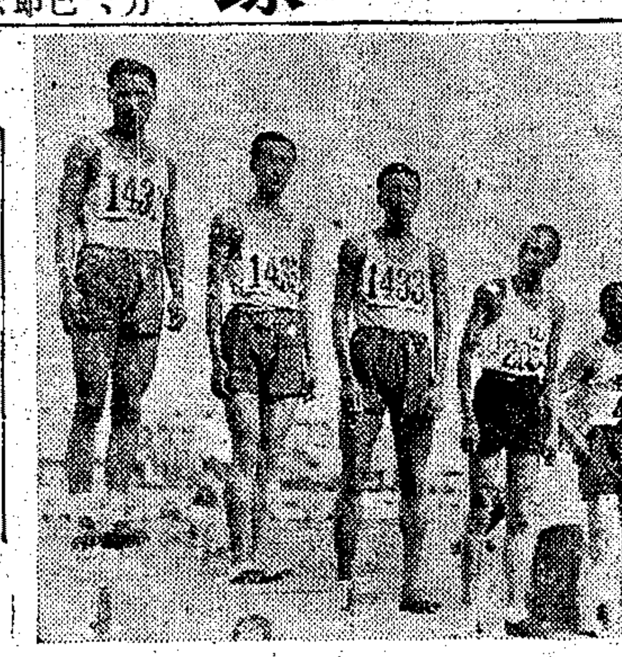
千五百公尺品級台第一滬賈紅連　（王開及國際攝）

五日來各單位得分

男子田賽

	跳高	鉛球	鐵餅	跳遠	標槍	撐竿跳	總計
滬	十	四	一	十二	二	十四	四十三
遼	五	三	七	二	七	〇	二十四
冀	〇	七	三	〇	〇	〇	十
京	四	〇	五	〇	〇	〇	九
馬	〇	〇	〇	七	〇	〇	七
平	〇	一	四	〇	七	〇	十二
鄂	〇	五	〇	〇	〇	〇	五
閩	〇	〇	二	〇	〇	〇	二
贛	二	〇	〇	〇	〇	三	五
川	〇	二	〇	〇	〇	〇	二
粵	一	〇	〇	〇	六	五	十二
蘇	〇	〇	〇	一	〇	〇	一

男子徑賽

	一百	中欄	八百	高欄	二百	千五	總計
滬	五	十二	十四	七	十一	十六	六十五
馬	五	〇	〇	六	七	〇	十八
遼	七	〇	五	〇	〇	〇	十二
粵	五	〇	〇	五	〇	〇	十
平	〇	五	〇	〇	〇	〇	五
蘇	〇	〇	二	〇	三	〇	五
浙	〇	四	〇	〇	〇	〇	四
冀	〇	一	一	〇	一	一	四
京	〇	〇	〇	四	〇	〇	四
晉	〇	〇	〇	〇	〇	三	三
威	〇	〇	〇	〇	〇	二	二

女子田徑

	五十	鉛球	跳遠	鐵餅	低欄	跳高	一百	標槍	總計
滬	十一	十九	七	十六	八	〇	十七	十一	八十九
馬	八	〇	十一	一	八	〇	四	一	三十三
閩	二	〇	〇	三	二	八	一	〇	十六
粵	一	〇	四	〇	〇	四	〇	〇	九
鄂	〇	〇	〇	〇	四	三	〇	〇	七
豫	〇	〇	〇	〇	〇	〇	〇	七	七
湘	〇	〇	〇	〇	〇	五	〇	〇	五
冀	〇	二	〇	二	〇	〇	〇	〇	四
浙	〇	〇	〇	〇	〇	〇	〇	三	三
蘇	〇	〇	〇	〇	〇	二	〇	〇	二
川	〇	一	〇	〇	〇	〇	〇	〇	一

▲女子籃球
上海對河北　次賽　上午十時　體育館
廣東對浙江　次賽　下午一時　體育館
南京對福建　次賽　下午二時　體育館
北平對江蘇　次賽　下午三時　體育館

▲男女排球
湖北對浙江(男)　次賽　下午一時　排球場
河北對上海(男)　次賽　下午三時　排球場
上海對河南(女)　次賽　(河南聲明棄權)
廣東對香港(女)　次賽　下午三時　排球場

▲女子壘球
上海對河北　複賽　下午二時　棒球場

▲男女國術
彈丸(男女)　決賽　上午　田徑場
器械(對手)(男女)　預賽　下午　田徑場

▲男女網球

男子單打下午一時起　場地　裁判員　司綫員
許承基(爪)對張鑫華(冀)　第一場　馮錫康　翟鴻仁　芮進猷
曾端才(爪)對徐次達(蘇)　第二場　余志忠　蔣嘉澍　劉崇禮
林望蘇(馬)對解　華(平)　第三場　王瑞生　丁仁寶　江振德
陳其安(馬)對潘亞文(平)　第四場　黃文建　楊華鵬　劉敬亭

女子單打半複賽下午三時起　場地　裁判員　司綫員
王春菁(晉)對楊涓濟(粵)　第五場　顧重慶　李少凌　譚成功
王春蔵(晉)對魏眷谷(滬)　第六場　邵樂平　陳鎮華　呂德阜
黃山農(京)對黎玉萍(川)　第七場　蔡紹瑤　俞菊廬　姚良
陳　濟(京)對唐明珍(平)　第八場　陶庭耀　李慶榮　儲馥

▲附明日(十六日)網球秩序

▲男單打半複賽一時起　場地　裁判員　司綫員
林寶華(滬)對林望蘇或解華　第一場　馮家聲　江振德　丁仁寶　李少凌
邱飛海(滬)對陳其安或潘亞文　第二場　馮敎準　潘承斌　張君常　譚成功
王文正(川)對許承基或張鑫華　第三場　余志忠　翟鴻仁　霍運貴　陳鎮華
錢耀彬(川)對曾端才或徐次達　第四場　馮錫康　楊華鵬　劉敬亭　呂德阜

▲男子雙打複賽下午三時起　場地　裁判員　司綫員
林寶華、邱飛海(滬)對林望蘇、阮國英(馬)　第一場　馬德泰　崔際雲　夏鍾秀　俞菊廬
許承位、許承基(爪)對王文正、錢耀彬(川)　第二場　黃文建　劉澄高　蔣嘉澍　劉崇禮

▲女子雙打複賽下午三時起　場地　裁判員　司綫員
王春菁、王春蔵(晉)對魏祖同、魏眷谷(滬)　第五場　張强鄰　王湘　孝慶榮
陸素立、謝妮莉(馬)對黎玉萍、趙蘊華(川)　第六場　徐政　儲馥　周鴻誥

女子接力賽起步姿勢　（王開及國際攝）

今日決賽預測 萬米大有可觀
全國好手重算舊賬 山西四將值得注意

今日之一萬公尺決賽、屆時定有一番盛況也、出場者、山西有谷得勝、陳樹森、李登桂、王會斌、山東有鈕鴻銓、李輝、上海有王正林、張良、江蘇有金康、何寶山、依過去之成績論、山西四跑將、有包辦前四名希望、上海之王正林、當可入預、首名之成績、當在三十三四分左右、冠軍以谷得勝之呼聲最高、回憶二年以前、第五屆大會在南京舉行、萬公尺決賽、因發生談判問題、谷得勝與金仲康遂揚名天下、本屆大會、山西人馬齊整、而江蘇之金仲康君、亦依然健在、參加之賽員、亦多曾出席前屆者、舊賬重算、頗耐人尋味也、

▲女二百李錢有望

今日之女子二百公尺決賽、出席者、有李森·錢行素·焦玉蓮·吳心菊·唐其貞·鄧銀嬌·陳鏗·許梅英·萬玉蓮·陳鏗等九人、就實力論、李森最有希望、錢行素·鄧銀嬌次之、陳鏗·焦玉蓮又次之、成績當在二十八秒左右、恐不易打破全國紀錄、又河南之焦玉蓮小姐、本保持全國紀錄、此次竟一蹶不振、於百公尺中、僅居第五位、焦於二百公尺中、過去在華北會中、亦甚佳、自來滬就讀東亞體專、成績每況愈下、望今後勉之、

▲三級跳王士林病

北平有王士林、多病、跳高·跳遠·均未能參加、上海之張熙燮、對於此項、成績較爲可靠、實力近十四公尺、在滬之萬國運動會中、一跳而得十三公尺九十、南京之楊道貴、在青島之暑訓會、成績十四公尺十五、而王森在平賽遲之成績、爲十四公尺十八、王若今日出場、尚可得一席地位、否則三級跳爲楊張之爭霸舞台也、

▲四百米人人言倦

男子四百公尺決賽、會前之預測、必有全國紀錄產生、因董叔昭、戴淑國、傅金城三人成績、均極可觀、但記者昨遇參加四百公尺諸選手、詢其意見、都言疲乏不堪、難有良好之成績、如董叔昭昨日之出場、實在勉强、因前日在八百公尺中與李世銘之競爭、用力過多、而李於四百公尺、亦告棄權、又如傅金城、曾參加一百·二百·四百公尺等之決·複·次·預賽、凡十次之多、而戴淑國亦曾參二百、四百公尺之決·次·複·預賽等、以各選手之疲勞程度觀之、欲打破全國紀錄、恐難如上青天、

▲女壘球有新紀錄

女子擲壘球擲遠、全國紀錄、必將粉碎、大會紀錄乘全國紀錄之四十五公尺三五、前六名必能超出、上海梁韻森之成績、達五十一公尺餘、其他如河南之原恒瑞、廣東之顏秀容、上海之陳榮棠、成績均在四十五公尺以上、

▲女接力滬無問題

女子接力賽跑、上海隊以李森、錢行素、焦玉蓮、彭愛沛、四人出場、實力不可當、獲得冠軍、毫無問題、第二爲馬來隊、第三爲廣東隊、比平、青島、福建、江蘇、將奪取第四五六名、

記者證章通用各場

據全運會宣傳組發表、本屆大會、承本市及各地新聞記者之援助、使大會在宣傳方面諸多方便、實深感荷、惟招待或有欠週之處、還希多多原諒、至各地報館特派記者到會採新聞者、對大會一切、或以人地生疏、發生困難、可隨時向宣傳組接洽、當竭誠予以便利、大會記者證章、原定僅適用於田徑場者、近日起爲便利記者採訪起見、已可通行各場矣、

千五百公決賽起步　（國際社攝）

川隊抗議川平足球賽疑點

經解釋後抗議退回

延長時間其中並無休息

國術紀錄今晨查明答覆

昨晨平川足球賽、北平以四比三勝四川、形勢甚爲平均而緊張、終局時、爲二與二之比、延長三十分鐘、平隊迪中二球、四川僅奪回一隻、結果北平遂以四與三淘汰四川、迨比賽完畢、川隊總領隊及教練等、以裁判員呂葛馥所計之延長時間三十分鐘中、僅踢二十七分鐘、尚少三分鐘、否則川隊大有造成平手機會、特向審判委員會提出抗議、昨晚審判委員會召集會議於體育館、討論四川隊之抗議、到審判委員十一人、列席者當時足球裁判呂葛馥、巡邊員二人、及四川總領隊劉勉旃、關於川隊之點、經裁判員解釋之後、川隊劉君、並無異議、後王正廷提議張伯苓附議、以川隊之抗議、實則並非抗議、全在請求大會解釋、精神可佩、提議將抗議書及保證金退還川隊、一場抗議、遂此和平了結、其經過之情形如左、

▲川隊抗議內容 四川總領隊抗議書內分足球及國術射箭二種、其中又各分二點、關於足球者㊀川隊謂在比賽將完畢、比數爲二對二、川隊正在進攻時、裁判員突有一次鳴笛停賽、致使川隊失却一得勝機會、㊁在延長時間三十分鐘中、僅踢二十七分鐘、比數雖爲四比三、然平隊已精疲力竭、川隊大有造成平手機會、關於國術者、謂裁判員記錄、有所錯誤、請求解釋、

▲足球裁判解釋 會議時、先由川隊陳述後、主席陳伯苓、請足球裁判呂葛馥答復、呂君之解釋如下、㊀關於無故鳴笛停賽、川隊概未指明何一次、而在將完畢時、即一分鐘內、亦有吹笛數次者、故此點無從答復、以事實度之、裁判決不致於無故胡亂鳴笛、㊁延長時間中少踢三分鐘事、呂之解釋如下、照球規延長時間三十分鐘中、十五分鐘互門繼續比賽、但其中並無休息、川球員於十五分鐘時、曾出綫外稍息、故川隊之計時、大約將此休息時間扣去之誤、關於國術部份、通過由主席張伯苓今晨查閱紀錄、即可答復、毫無問題、

▲結果退回抗議 經此解釋後、川隊劉君起謂、川隊參加大會、本非爲勝負而來、志在觀摩、今之抗議、不過欲使大會注意及解釋比賽時發生之疑點、故並不堅持、王正廷委員乃起稱、據劉君前後所言、全爲擁護大會、並非抗議、今既解釋明白、提議將保證金退還、張伯苓附議、連同抗議書一併退回、滿意而散、

▲四川兩抗議書 川總領隊、因昨(十四)日上午、該省足球隊與北平市足球隊比賽、延長時間、尚未滿足、裁判員即宣布結果、認爲不滿、又因該省射箭選手之成績、發生問題、於昨日兩度向大會審判委員會提送抗議書、請求公決、茲將該單位兩抗議書誌後、

㊀敬啟者、本日(十四日)午前九時、敝隊足球隊與北平足球隊比賽結果、據大會報告、爲四比三、北平勝、敝隊對於本場球賽、有兩點懷疑之處、特錄陳於左、(一)下半時成二對二時、敝隊傳球至北平隊區域時、該隊內部、極爲空虛、敝隊極爲有利、並無犯規等情、裁判忽鳴笛停止、而給與北平隊良好之機會、待援兵大至時、裁判乃宣布繼續進行、此與敝隊以莫大之影響、應請大會答復、(二)下半時終場時、結果爲二比二、依規定延長卅分鐘、在延長時間內、北平隊進二球、敝隊進一球、成四比三之形勢、在延長時間內之下半時、僅十二分鐘時、敝隊正在北平區域內努力角逐、極佔優勢、而裁判又鳴笛宣布結束、據敝隊總領隊劉愼旃、在西司令台下足球指導鄧德光在東司令台大門入口休息處、管理員黃錫椒在看台上、自記時間、均稱僅十二分鐘、當時敝隊劉愼旃總領隊、鄧德光指導、當面向裁判員提出口頭抗議、據裁判員稱、可逕向大會報告、茲特將上述兩理由、依競賽規程第廿一章規定、繳納保證金十元、於一小時內、向大會提出抗議、敬請公決、此致審判委員會、

㊁敬啟者、敝隊射箭選手劉用熙、於本日午前十一時參加比賽射遠、經決賽結果、劉用熙成績爲一〇五·〇五公尺、裁判員紀錄爲第六名、後因河南領隊抗議、某選手於預賽時、成績爲一〇五·四七公尺、但決賽時、相差劉用熙成績有十餘公尺之多、(劉用熙曾有一〇八·二之紀錄)河南領隊提出不依決賽成績、而以預賽成績爲成績、故將某選手列爲第六名、而將敝隊劉用熙取銷、當時敝隊選手劉用熙即向裁判員張唯中先生提出口頭抗議、又經張唯中先生轉向國術裁判長褚民誼先生報告、褚裁判長答復不甚圓滿、令人失望、茲將用書面提出抗議、敬請大會決決、此致審判委員會、

六、鄧銀嬌(馬)、六七三、許梅英(閩)、一一三〇、萬玉蓮(馬)、

▲女子壘球擲遠 五〇七、孫鳳雲(哈)、三三四、張鏡辭(冀)、三六二、鄺濟(浙)、四三八、原恒瑞(豫)、一〇三七、馬杏燕(粵)、三三八、陸惠璋(冀)、七八四、陳琬若(平)、一一三三、梁月桂(馬)、八三八、史銀桂(皖)、一一三五、陳金鑲(馬)、一四五八、陳榮棠(滬)、一一三八、李玉桃(馬)、一〇三六、顏秀容(粵)、一一三四、伍玉翠(馬)、一一六、龐金玉(陝)、一二二一、陳嘉傑(湘)、五〇四、譚英立(哈)、一二二五、黃興明(湘)、一四六一、梁韻森(滬)、一二三〇、陳士勤(湘)、四三九、劉鏡文(豫)、六一九、陳賽英(閩)、一四五九、潘瀛初(滬)、一四六三、陳榮明(滬)、三三一、胡文蘭(冀)、四四四、李秀媛(豫)、七八一、石劼珠(平)、一〇三一、伍金愛(粵)、四四一、金柳垣(豫)、一〇三〇、藍倩瓊(粵)、六七七、洪瓊珠(閩)、五八〇、周多福(京)、三三九、唐振坤(冀)、五八三、郭霞(京)、一六七、紀淑雲(青)、八三七、尹淑貞(皖)、一二二三、王靜宜(湘)、一三三三、李劍南(川)、

▲男子三級跳遠 四二一、趙春庭(豫)、一五九、鄭立亭(青)、一六一、王光元(青)、七七二、牟作雲(平)、七五五、薛濟英(平)、七、王忠信(陝)、一四一〇、張嘉燮(滬)、八五八、郭正鏊(康)、一四〇六、王禾(滬)、七七三、王士林(平)、八二八、何可法(皖)、七〇五、劉中(蘇)、

西康省代表隊 （葉長烈攝）

今日決賽名單

▲女子二百公尺 一四四五、李森(滬)、一一七、陳鑠(馬)、一四四六、焦玉蓮(滬)、七二三、吳菊心(蘇)、一六…九、唐其貞(青)、一四四九、錢行素(滬)、一一二…

一〇一八·郭英嶽(粵)、七〇一·王鴻鈞(蘇)、九五一·余啟恩(港)、五一五·包文錦(黑)、一四一一·霍鉅申(滬)、二一七·宋維鈞(贛)、三〇四·陶光棨(冀)、五四六·于清棠(遼)、九〇三·吉占魁(海)、四一二·陳慶禎(豫)、六六六·楊元勳(閩)、一一〇五·徐海文(馬)、一五三·鞠鴻儀(青)、一一一八·葉彩安(馬)、三〇三·陳鳳林(冀)、一一一四·宋尚賢(馬)、四一三·劉鈞(豫)、一二〇九·王植仁(湘)、五三八·劉洙(遼)、一二一〇·涂先球(湘)、五二一·劉鵬德(魯)、一二一二·雞旭光(滇)、九四三·張學堯(遼)、六八·劉夢齡(魯)、二五六·黃伯剛(贛)、九五一·楊道貴(京)、六·吳玉和(陝)、七〇四·王國楨(蘇)、三六·顧復生(浙)、三〇一·于英傑(冀)、六五三·楊恒煥(京)、七六六·郝履成(平)、九五五·王先登(閩)、四二五·路福壽(豫)、一三一四·漆蓬(川)、

▲男子一萬公尺 六四·李鄆(魯)、六五·鈕鴻銓(魯)、一六一·孫善鴻(青)、二〇五·谷得勝(晉)、二〇六·王會斌(晉)、二〇七·李登佳(晉)、二〇八·陳樹森(晉)、一六七·何永驊(贛)、一六六·林峻德(贛)、三一七·吳文林(冀)、三二〇·李永臣(冀)、三五四·柴煥錦(浙)、三五六·仲明楊(浙)、四一一·趙金瑞(豫)、四一三·張詩…

美(豫)、四五七·林海志(鄂)、四八四·曹衍友(蘇)、七一七·楊細根(蘇)、七六二·牛華志(平)、五一八·盧永豐(黑)、五一九·關承志(黑)、七六八·郭朝松(平)、八一九·路家爾(皖)、五四四·唐人傑(遼)、五四五·于震江(遼)、五六〇·楊世岡(皖)、九三七·張召辭(綏)、一二·陳炎良(京)、五六九·王大耀(京)、五五九·李義興(京)、四三五·王正林(滬)、五六八·李錫垂(京)、四三七·沙肇文(滬)、一一二一·林添義(馬)、六二一·王瑞文(桂)、六五七·陳炳煒(閩)、一二〇四·田爰國(湘)、一二〇五·張松鶴(湘)、六六四·溫樹榛(閩)、七一五·金仲英(蘇)、七一六·何寶山、一三二一·傅玉平(川)、一三〇九·劉君兆(川)、

足球

港十九比零大破皖城

延長時間北平四比三倖勝四川

昨日有二場足球次賽、上午九時、北平對四川、實力平均、鏖戰劇烈、結果造成二對二之平局、延長三十分鐘後、北平始以四與三之比、僥倖獲勝、下午四時、香港與安徽作戰、港隊由球王李惠堂率領之、實力至强、竟以十九對零大敗皖軍、創本屆大會足球賽勝利記錄、

北平戰勝四川 延長時間始勝一球

昨晨九時、北平與四川足球賽、雙方實力相埒、短兵肉搏、異常激烈、上半時川隊遇逆風、球隨風轉、異常吃力、鏖戰良久、未分勝負、至半小時後、平軍攻勢漸懈、川中堅石昭德趁勢前進、傳球與右鋒周泰臨、內衛回救不及、猝然一脚、球遂入網、平軍奮綫反攻、混戰久之、並無所獲、上半時四川以一球得勝、下半時易地再戰、川軍佔上風、勢益順利、平隊小心翼翼、防守嚴密、肉搏約二十分鐘、均無所獲、未幾平右鋒帶球進犯、殺過後衛、傳球至門前中心、中鋒連宣勳趕上一脚、造成一比一、平分秋色、旋川隊又攻陷一球、最后數分鐘、平中堅拚命偷渡敵寨、獲得實貴之一分、又造成二對二平衡、下半時忽告終了、裁判員乃宣告戰事延長三十分鐘、接觸僅數分鐘時間、川軍連失二球、十五分鐘再易陣地、川軍努力反攻、在最后五分鐘內、始由右鋒周泰臨射入一球、銀笛聲中、戰局告終、總分四比三、勝利屬於北平、

▲北平隊 徐度民 常榮增 呂鴻勳 蘭德賢 李宗禹 黃品長 徐裴民 鍾冠明 連宣勳 李宏宗 王大倫

▲四川隊 李平西 呂素 陳昌榮 劉國權 石昭德 何榮忠 雲重慶 周泰臨 曾正氣 馬祖蔭(上) 歐陽淵(下) 黃維孝

香港橫掃安徽 十九對零創新紀錄

昨日下午四時、香港戰安徽、香港在本屆足球隊中、實力最爲雄厚、前鋒有球王李惠堂指揮作戰、左右翼鄭季良曹桂成衝鋒陷陣、包家平把守鋼門、進可以攻、退可以守、以最佳陣綫、應付向無經驗之安徽隊、終以十九比零、開本屆大會勝球之紀錄、港軍以極輕鬆之戰法、隨便踢來、彌不佳妙、球王李惠堂之脚頭、射門之雄姿、確能號召觀衆、獨立攻獲八球、亦殊難能可貴、兩軍戰況如下、

球王神威 開球後、球王領軍取攻、皖方實力懸殊、絕難抵抗、港隊三鋒命射、觸柱滿門不入者、不下四五次之多、十分鐘後、球王發球連珠砲發、迭陷兩城、卓石金揭竿起義、繼續建功、鄭季良添防發動、亦打進一只、混戰俄頃、球王又顯神技、玩皖門於掌上、迭在後衛界內輕取兩球、沈廷楚目迎入網、徒喚奈何、未幾、黎兆榮偷渡皖軍禁地、又獲一球、港隊戰來絕不費力、即以七比零佔先、其後雖得一十二碼罰球、球王輕舉槍頭、使沈廷楚得以從容接住、上半時散散喜喜、鳴金收軍、

又是一打 休息過後、短兵接戰、黎兆榮再施下馬威、李國威雖職司前衛、亦自遠送入一球、鄭季良繼立大功、球王脾肉復生、亦射入一球、未幾黎兆榮黃美順相繼射門、又告中的、球王興到、再打一只、鄭季良再取一球後、球王又陷一城、卓石金黃美順繼之、勝球之速、可稱一時無兩、詎完場五分鐘許、球王再取一只、下半場十二比零、總結果十九比零、港隊大勝、陣勢如下、

▲香港隊 包家平 余慶元 梁現贊 李國威 黃美順 梁榮照 鄭季良 卓石金 李惠堂 黎兆榮 曹桂成

▲安徽隊 沈廷楚 戴之威 周澄宇 王鑄(下) 張中五(上) 朱晉釗 李家珍 羅世榮 吳進才 傅輝祥 張啓一 黑蕭東

▲足球錦標形勢

浙江十三 湖南〇 — 浙
遼寧一 馬華九 — 馬
廣東八 青海二 — 粵

香港十九 安徽〇 — 香
四川三 北平四 — 平
河北四 青島〇 — 冀
浙〇 馬十三 — 馬
粵九 山東〇 — 粵
河南〇 南京十二 — 京
湖北十三 江西〇 — 鄂
福建二 上海八 — 滬

男子網球

男子雙打升入複賽週

上海馬華爪哇四川得複賽

昨滬勝粵三比二非常吃力

男子網球雙打昨日舉行半複賽、照章以五盤三賽定勝負、爪哇馬來上海等對手均出席、而重要節目則在上海與廣東之戰、初觀衆集中於許承基弟兄對河北之比賽、因係一面倒、興趣不多、旋均麕集於滬粵之賽、滬由林邱出場、粵最强之雙打組合、殊不知廣東之徐潤培與黎廣駿、合作佳妙、攔網高壓、無一不精、予林邱以重大之威脅、劇戰五盤、方決勝負、表演精彩異常、實屬少見、四組結果、上海爪哇四川馬華得複賽權、成績如下、

林寶華 邱飛海(滬) 四比六 八比六 六比三 三比六 六比三 徐潤培 黎廣駿(粵)
王文正 錢耀彬(川) 六比二 六比八 六比四 六比四 馬少伯 梁德光(京)
許承基 許承位(爪) 六比二 六比四 六比一 鄭伯谷 李定順(冀)
林望蘇 阮國英(馬) 六比一 六比一 六比二 羅孝超 羅孝建(平)

▲滬粵劇戰經過

出手不利 林邱手脚生疏、開首不利、以二比四局落後、見勢不佳、急起直追、林邱發球得勝、黎廣駿則以發球局、三次雙誤敗落、遂成四比四平手、但以後林邱在可勝之局面下、每手緊要關頭、一再自誤、下局曾連勝三記、而後反連輸五記、而失是局、可勝而敗、局勢大變、徐黎繼得發球局、以六比四先聲奪人、

精彩表演 第二盤林邱發憤攻擊、更以邱飛海已能漸入適可狀態、於是雙管齊下、聲勢洶洶、黎廣駿徐潤培奔跑還擊、不甘示弱、鬬爭益見劇烈、表演亦愈見精彩、博得掌聲不絕、二比二、三比三、林邱振作精神、全力對付、連下二局、以九比七領導、雙方在技術與智力上爭奪鬥勝、神妙非凡、林又奪得發球局、遂以六比三勝、

連得兩盤 下盤之競爭、雙方仍維持强力之攻擊、興趣仍十分濃厚、林邱合作純熟、網前工作、巧妙無比、但對手不憚奔跑、旁人以爲無可奈何之球、亦能還過網去、林邱不稍放鬆、左右夾攻、連得四局、往後數局中、粵雖奪得二局、卒以二比六而敗、上海二比一導前、

秋色平分 休息中戰、廣東連取一局、頗有蒸蒸日上之勢、林邱有所不甘、立即還敬二局、當粵四局上、邱飛海在底角外還擊一球、巧中立於網柱邊之拾球童子頭上、裁判員即判滬負一記、林邱咸認爲此球如過去、當係好球、同時廣東黎廣駿立即聲辯、以爲此球即使過網、亦屬出界球、裁判員一時無從判決、後審視球綫、仍判好球、三三之後、林邱在萎靡不振中、又以三比六失敗、勝負遂不得不第五盤中解決、

最後勝利 決賽開始、黎徐陣容慌亂、每以推讓自誤、林邱志在必勝、豈肯放鬆一步、霎時間連陞三級、遂佔上風、此後在無精打彩中、自四比一、四比二、而五比二、黎徐圖挽回頹勢、但狂瀾既倒、掙扎、觀衆忽亦精神一振、之術、六比三歸上海最後勝利、

滬粵網球單打賽右林寶華左徐潤培

▲男子雙打形勢

林寶華邱飛海(滬)　吳國霖羅光圭(鄂)　— 滬
朱瀛和毛麟魁(贛)　徐潤培黎廣駿(粵)　— 粵
羅孝建羅孝超(平)　侯玉昌黃仲煊(青)　— 平
婁朱懋英(皖)　張鳴揚張錦帆(湘)　— 湘
凌志揚(豫)　林望蘇阮國英(馬)　— 馬
許承基許承位(爪)　○(威)　— 爪
梁家樹(港)　趙天福何家(晉)　— 港
徐煒培徐次達(蘇)　黃石經李定順(冀)　— 冀
鄭伯谷謝炳煌(閩)　林全恩梁德光(京)　— 京
馬少伯郭彭年(浙)　戴廣進錢耀彬　王文正(川)　— 川

滬 粵 — 滬；平 馬 — 馬；(甲)
爪 冀 — 爪；京 川 — 川；(乙)

男子單打比賽

今日結束次賽

▲昨賽四場今日仍有四場

男子網球、已入緊張局面、單打第三週、昨賽四場、今日將全部結束、已得半複賽權者、爲滬林寶華·邱飛海·及川王文正·錢耀彬、將與今日之優勝者、於明日競奪複賽權、網球場畔、行將人山人海、擁擠不堪、昨日單打四場、於下午一時開始、各組比賽、均極精彩、故觀衆頗多、林邱老將威風、不改當年、徐黎新進好手、亦屬不凡、王文正球藝日進、上駟之材、其正手抽球、雷霆千鈞、雖許承基當之、亦嘗失色、其餘諸子、均係第二流角色、加以時日、宗可造就、昨賽結果、滬川全勝、比數如左、

林寶華(滬) 六—二 六—一 徐潤培(粵)
邱飛海(滬) 六—一 七—五 黎廣駿(粵)
王文正(川) 六—二 六—四 馬少伯(京)
錢耀彬(川) 四—六 六—四 六—一 李不祖(京)

林寶華 林徐之戰、首先登場、徐潤培雖抱必敗之心、但抵抗到底、其志可嘉、林寶華成竹在胸、不慌不忙、開賽之初、林寶華光芒萬丈、即予小徐以迎頭痛擊、連勝五局、小徐拚命反攻、扳回一局、但曇花一現、下局仍爲林得、遂以六比二結束第一盤、第二盤起、林挾戰勝餘威、風頭十足、斬球攔網、百無一失、小徐竭力周旋、無濟大事、林以三比〇局、高居上風、徐乃改變戰略、上網攔殺、果然馬到成功、奪得一局、但得不償失、林聲東擊西、時遠時近、徐疲於奔命、不得不甘拜下風、結果六比一林得勝、

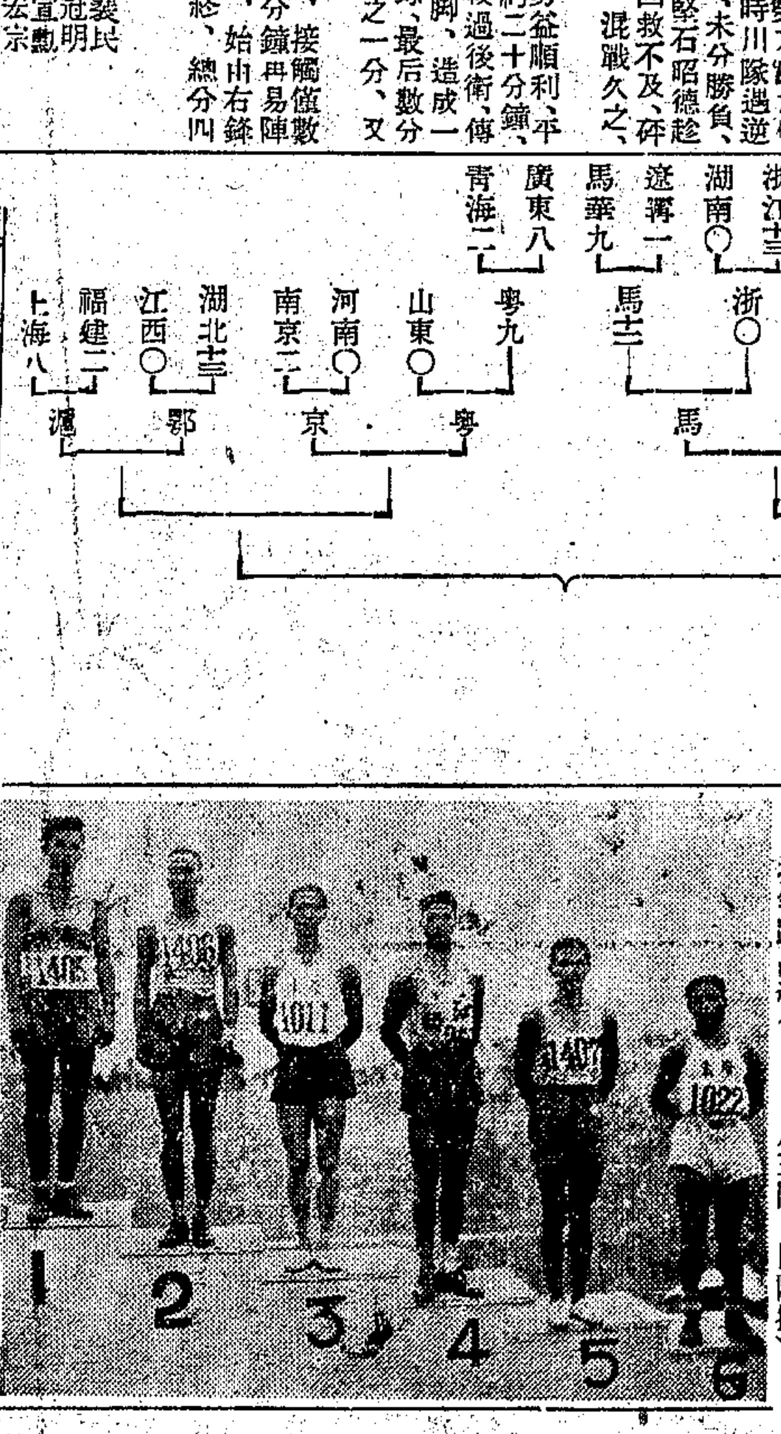

撑竿跳品級台 （王開及國際攝）

▲四川淘汰南京 四川南京之戰、缺少生氣、良以南京馬少伯梁德光、靜如處女、殺氣全無、鎮靜工夫、高人一等、王文正錢耀彬竟不易取勝、第三盤卒被南京奪得、第四盤各以軟球攻擊、頗有難解難分之勢、形勢至爲平均、結果四川以三比一淘汰南京、

▲爪哇探之囊中 爪哇許承基許承位、對河北鄭伯谷李定順、實力懸殊、許氏昆仲不事苛求、輕描淡寫、六比二旗開得勝、第二盤頗有激烈競爭、許先得三局、鄭李拚命還攻、成四比三、而五比四、許再以六比四勝、第三盤形勢日非、鄭李僅得一局耳、直落三、爪哇淘汰河北、

▲馬華實力强勁 北平羅孝超羅孝建昆仲之雙打、前會自稱有得全運錦標之希望、其言固屬少年氣盛、但觀昨日表演、確實可觀、惜遇馬華林望蘇阮國英、在强權壓迫之下、生路全無、連負三盤、且於每盤中、祗各得一局、林阮雙打、配合緊凑、爲上海之大敵、下週複賽、將狹路相逢、一場惡戰、不知鹿死誰手也、

許承基開球姿勢 （國際及王開攝）

邱飛海 邱飛海人老珠黃、球技日退、但久歷沙場、經驗老到、抽殺俱佳、惜火氣太大、不能忍耐、黎廣駿廣東健將、出球無方、宣告開戰、黎內勁敵當前、慌張異常、出球無方、管束無方、邱全力進攻、毫不放鬆、底綫長抽、深入兩角、一路順風、連勝六局、再戰聲起、邱已力竭、黎則穩漸鎮定、立意報仇、因之形勢平均、競爭極烈、各一各二、而至各三、數度平手、打得精神毫無、四比二、五比四、昨黎兩次領前、卒以經驗不足、三光火冒、自殺野球、不一而足、於是邱加上二局、以七比五底定大局、

王文正 王文正藝高膽大、一再輕敵、昨戰南京馬少伯、幾乎失利、亦思是病、接觸後、馬奮勇進取、馬到成功、以二比〇局高佔優勢、入後方頻施掃射、反敗爲勝、以六比、得第一盤、王本性難移、病復發、並不介意、氣昂、目空一切、以爲對方技術平平、無足介意、不料金陵之馬、雄健非常、連勝四局、大有直搗黃龍之勢、四座觀衆、相顧愕然、文正亦大驚失色、方知敵勢非輕、不可小視、急忙留心應戰、果然棋高一着、屢次建功、一瀉千里、連取六局、遂以六比四再勝、

獲女網球雙打複賽權之魏氏姊妹 （葉長烈攝）

錢耀彬 蜀中無大將、廖化作先鋒、上屆全運、林寶華曾拜將、王印先鋒錢耀彬、今次大會、王文正咨串掛印、先鋒官一仍其舊、而錢先鋒闊別二年、技能如昔、未見進步、南京李不祖、首都名將、頗具相當實力、兩人相較、半斤八兩、昨日最後勝利、卒歸小錢者、實體力之分耳、第一盤李進攻拼力、以六比四勝、小錢不甘屈服、第二盤中、奮勇反抗、左右抽壓、還他顏色、照樣以六對四之比數奉還、第三盤爲生死之爭、戰情自更劇烈、但李於首二盤中、用力過甚、漸感體力不支、錢則雄風依舊、奮進取、李僅奪得一局、以六比一淘汰、

▲男子單打形勢

林寶華(滬) 羅光圭(鄂) — 滬
李云岩(贛) 徐潤培(粵) — 粵
解華(平) 段英山(青) — 平
婁(京) 凌志揚(湘) — 湘
張鳴(豫) 林望蘇(馬) — 馬
許承基(爪) 梁寶琦(威) — 爪
趙天福(晉) 徐煒培(港) — 港
黃石經(蘇) 張鑫華(冀) — 冀
林全恩(閩) 馬少伯(京) — 京
戴廣進(浙) 王文正(川) — 川
滬 粵 — 滬；平 馬 — 馬；(甲一)
爪 冀 — 爪；京 川 — 川

邱飛海(滬) 吳國霖(鄂) — 滬
毛康㥾(贛) 黎廣駿(粵) — 粵
溫亞文(平) 陳耕春(青) — 平
朱懋英(皖) 張錦帆(湘) — 湘
○(豫) 陳其安(馬) — 馬
曾端才(爪) ○(威) — 爪
趙雲生(晉) 何家㴙(港) — 港
徐次達(蘇) 李宗顯(冀) — 蘇
洪雲暉(閩) 李不祖(京) — 京
郭彭年(浙) 錢耀彬(川) — 川
滬 粵 — 滬；平 馬 — 馬；(甲二)
爪 蘇 — 蘇；京 川 — 川

女子網球

女雙打達複賽

上海馬華得複賽權

女子網球雙打、昨日半複賽兩場、上海對廣東之戰、於上午九時接觸、馬華與南京之賽、於下午三時舉行、結果滬馬勝利全收、奪得複賽資格、將於明日分別與山西四川競爭決賽權、上海魏氏姊妹花、資格老練、聯絡純熟、廣東姑娘、遠非其敵、馬華僑胞、陳小姐矮而且胖、行動緩慢、謝小姐嬌小玲瓏、姿態活潑、兩人球藝、以穩健取勝、南京黃山農夫、截髮短裝、大有男子風度、金琳姑娘、姿容美麗、裝飾入時、兩人技能、亦頗可觀、與陳謝相較、有過之無不及、昨遭淘汰、非戰之罪也、各組成績列後、

魏祖同 魏素谷(滬) 六—一 六—一 楊渭濱 阮國興(粵)
陸秦立 謝妮莉(馬) 六—四 七—五 黃山農 金琳(京)

△滬粵之爭△ 於上午九時宣告開始、上海魏氏姊妹先聲奪人、取得二局、廣東楊阮、投桃報李、還他顏色、造成各二和局、入後二魏芒鋒畢露、一氣加上四局、以六比四先勝一盤、第二盤起、二魏雄風依然、連得二局、楊阮竭力反攻、扳回一局、繼又造成三比三局面、二魏再接再厲、連登三級、遂以六比三凱旋而歸、

△京馬之戰△ 於午後三時開始、雙方實力平均、競爭殊烈、馬華小姐陸於南打之亦非弱者、竭力防禦、乘機進攻、矢志報復、惟馬華隊沉着應戰、有志竟成、先以六比四得第一盤、黃金失利、再戰聲中、南京組攻守得法、曾以五比三局佔絕對優勢、大有敗子回頭之概、惜乎時不我再、冷馬獨出、陸謝屢得手、以七比五再勝第二盤、

上海廈門路浙江路西 電話九三八一號 生達信封廠

機製信封 大傾銷

製造堅固 美觀實利 主義素低 定價

信封每一元至四元 信箋每一元至二元二角 加印工 用仿宋體 或正楷體 印工奉送 牌號

（贈送品樣）信封信箋 發票清單 備有樣品二十餘種 憑此廣告 函索即寄

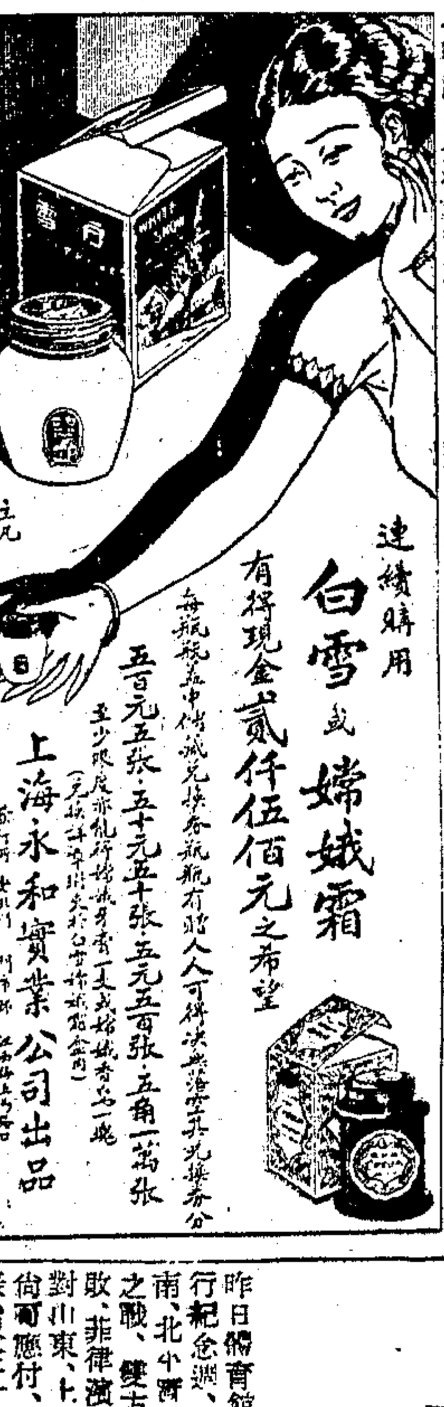

連續購用 白雪或嫦娥霜 有得現金貳仟伍佰元之希望

五百元五張 五十元五十張 五元五百張 五角一萬張

上海永和實業公司出品

女子網球

▲女子雙打形勢

- 王春菁 王春藏（晉） 對 梁紹怡 陳煥（冀） — 晉
- 楊渭濱 阮國興（粵） 對 袁德貞 盛興贇（鄂） — 粵
- 魏祖同 魏谷（滬） 對 竇織雲 孫德芳（蘇） — 滬
- 黃山農 金琳（京） 對 譚樵 程孟孝（湘） — 京
- 陸素立 謝妮莉（馬） 對 陳純華 卓寧琴（閩） — 馬
- 黎玉萍 趙蘊華（川） 對 司徒美貞 唐明珍（平） — 川
- 次輪：晉、滬、馬、川

▲女子單打形勢

- 王春菁（晉） 對 梁紹怡（冀） — 晉
- 楊渭濱（粵） 對 袁德貞（鄂） — 粵
- 竇織雲（蘇） 對 茅於文（滬） — 滬
- 黃山農（京） 對 陳孟孝（湘） — 京
- 陳純華（閩） 對 陸素立（馬） — 馬
- 黎玉萍（川） 對 司徒美貞（平） — 川
- 王春藏（晉） 對 陳煥（冀） — 晉
- 陳香衛（粵） 對 盛興贇（鄂） — 粵
- 崔麥青（蘇） 對 魏麥谷（滬） — 滬
- 陳淸（京） 對 譚樵（湘） — 京
- 王茜芩（閩） 對 李夫人（馬） — 馬
- 何淑熙（川） 對 唐明珍（平） — 平

女子籃球

贛江女郎球藝幼稚 不敵北平雄師

僅獲三分免吃鴨蛋 四川失敗江蘇榮升

昨日女子籃球初戰、共賽兩場、北平對江西一場、改於昨午十一時許舉行、結果贛江女郎技術尚極幼稚、不堪抵抗北平雄師、江蘇對四川之戰、上半時競爭甚烈、下半時川軍一蹶不振、結果被江蘇淘汰、今日已入次賽週、共有四組比賽、局勢稍見緊張、預料福建廣東上海北平四隊、當可奪得複賽權也、

▲北平姑娘施威

（北平對江西之戰、昨午十一時許舉行、）裁判張鏡藩、北平隊技術高超、丁琤琤頭角琤琤、一霎時三元連中、杜士一將、左右扶持、相得益彰、江西技術、尚極脆弱、規則方面、尤未十分了解、以之遇實力堅强之北平隊、無怪其如摧枯拉朽、贛軍除於上半時獲得三分外、餘均爲北平天下、下半時江西一籌莫展、結果兩袖清風、一無所獲、以三對四十六免吃鴨蛋、

▲北平	擲	罰	犯	分
杜怡芳	四	〇	一	八
王蘭階	五	〇	〇	十
丁琤琤	八	〇	〇	十六
王淡	〇	〇	二	〇
哈殷慈	六	〇	一	十二
劉兆生	〇	〇	〇	〇
沈棠婉	〇	〇	〇	〇
李宗琦	〇	〇	〇	〇
裴懋英	〇	〇	一	〇
徐淑英	〇	〇	一	〇
總計	二三	〇	五	四六

▲江西	擲	罰	犯	分
李秀琴	〇	〇	〇	〇
陳小亞	〇	〇	〇	〇
戴萍	一	〇	〇	二
帥靜貽	〇	一	〇	一
鄒蕙珍	〇	〇	〇	〇
王寶珠	〇	〇	四	〇
廖梅先	〇	〇	二	〇
胡國媛	〇	〇	〇	〇
張秀俠	〇	〇	一	〇
張鶴齡	〇	〇	〇	〇
總計	一	一	七	三

北平 上半時二十四分 下半時二十二分　江西 上半時三分 下半時〇分　裁判張鏡藩 檢察宋君復

▲江蘇吃癟四川

江蘇對四川、爲昨日最後一場、江蘇以蘇錫松三路雄師組合而成、實力尚屬不差、三前鋒活潑非凡、後衛邵維榮體格健壯、川軍前鋒、雖面生畏、惟合作尚未見純熟、今日遇北平、恐未必如此順利、川軍僅龐祿一人稍見出色、後衛陳德鍵尚佳、餘均技術平庸、川軍首中二分後、江蘇亦繼之得分、第一局競爭頗烈、江蘇小敗、第二局蘇軍調陳兆珍上場、陣綫穩固、黃趙二女將、連中數球、上半時佔先三分、下半時四川陳德鍵被罰離場、蘇前鋒遂大爲活躍、「峨嵋山下」的姑娘、一籌莫展、最後一節中、雖努力挽救危局、然大勢已去、徒喚奈何、

▲江蘇	擲	罰	犯	分
黃蓮珍	五	一	三	十一
趙懋珍	六	二	一	十四
徐碧雲	一	二	一	四
馮杏仙	〇	〇	二	〇
陳兆珍	〇	〇	三	〇
黃志明	〇	〇	三	〇
邵維榮	〇	〇	二	〇
總計	十二	五	十五	二十九

▲四川	擲	罰	犯	分
吳鳳階	一	〇	二	二
吳長秀	〇	〇	〇	〇
鄧隱	〇	〇	三	〇
羅萍湘	〇	〇	〇	〇
龐祿	五	三	〇	十三
彭高典	〇	〇	一	〇
陳德鍵	〇	〇	〇	〇
傅貽柯	〇	〇	〇	〇
張聲坤	〇	〇	二	〇
羅玉璞	〇	〇	〇	〇
總計	六	三	十六	十五

隊名	一節	二節	三節	四節
江蘇	上半時十三		下半時十六	總計廿九分
四川	上半時十		下半時五	總計十五分

裁判江良規 檢察李友珍

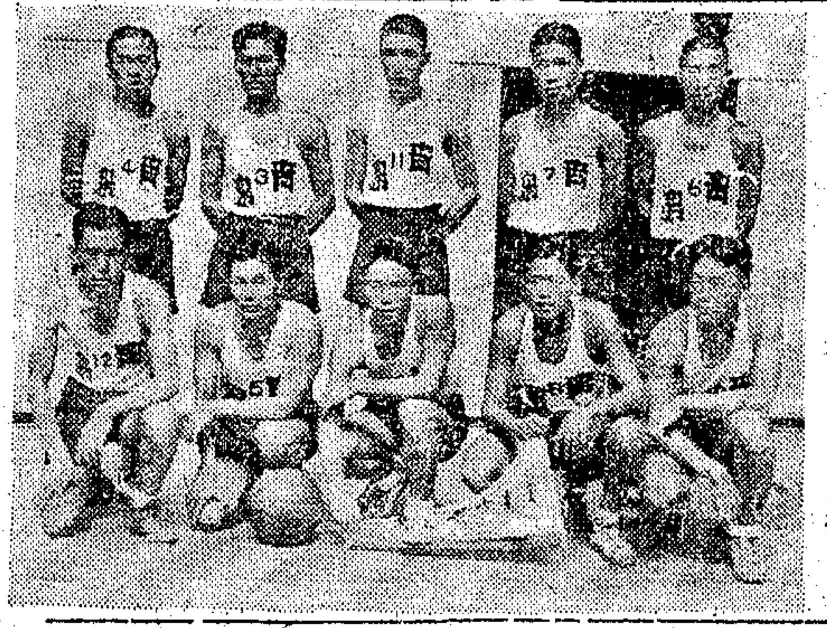

青島籃球隊（國際及十開攝）

▲女子籃球形勢

- 北平四六 對 江西三 — 平
- 四川十五 對 江蘇二九 — 蘇
- 河北 對 湖北 — 冀
- 馬華 對 上海 — 滬
- 廣東 對 青島 — 粵
- 浙江 對 山東 — 浙
- 河南 對 南京 — 豫
- 湖南 對 福建 — 閩

男子籃球

青島苦戰淘汰馬華

北平輕取河南

菲島大勝四川南京逐走山東

今日男籃球西綫平靜無戰事

昨日體育館中之籃球賽、因早晨八時在館內舉行紀念典禮、延至九時許方舉行、第一場北平對河南、北平實力雄厚、河南遂非其敵、青島對馬華之戰、雙方競爭甚烈、結果馬華以八分之差慘敗、菲律濱對四川、以一百對二十二大勝、南京對山東、上半時南京以非正式陣綫出場、故山東尚可應付、下半時南京如虎出山、魯軍逐一蹶不振、以三十六對六十八被淘汰、今日完全爲女子籃球次賽、男子方面、西綫平靜、昨日競賽結果後、

（一）北平勝河南……七四比三〇
（二）青島勝馬來……五二比四四
（三）菲僑勝四川……一百比二二
（四）南京勝山東……六八比三六

▲北平輕取河南

（北平對河南初賽、於昨）日上午九時半舉行、北平多沙場老將、經驗豐富、初上場未十分賣力、故局勢未見緊張、入後牟作雲于敬孝、使出看家本領、河南籃下、遂遲緩躊躇、該隊合作技術頗佳、惟動作似稍遲緩、想係未逢對手之故、開始角逐、三五傳遞、北平李寶善北周、河南李恩隆首中一分、北平李國榮、輕騎襲擊、連獲數分、于敬孝雖伏已久、兩球入籃、豫軍雖欲抗衡、奈北平後衛、堅如金湯、僅靠遠射獲中數分、下半時中、北平隊愈戰愈勇、河南望塵莫及、健將野堯田李恩隆、又相繼被罰離場、遂成不可收拾之局、結果以三十對七十四大敗、

▲北平	擲	罰	犯	分
牟作雲	十	六	〇	二六
劉世明	四	〇	〇	八
于敬孝	十	〇	〇	二〇
李寶善	一	〇	三	二
李鶴鼎	一	〇	三	二
趙殿臣	〇	〇	二	〇
張廷魁	三	二	三	八
李國棠	一	〇	一	二
楊道崇	二	〇	〇	四
劉雲章	一	〇	〇	二
總計	三三	八	十三	七四

▲河南	擲	罰	犯	分
楊兆初	〇	〇	一	〇
張新				
野堯田	五	〇	四	十
何錫予	〇	〇	〇	〇
劉毅	五	三	一	十三
李恩隆	一	三	四	五
李文	〇	〇	〇	〇
陳鳳官	一	〇	三	二
總計	十二	六	十三	三〇

北平 上半時三十三 後半時四十一　河南 上半時十七 後半時十三　裁判黃少良 檢察章文元

▲菲島大敗四川

四川前日雖勝蒙古、其平凡之技術、吾人早知其不敵堅强菲島、然決不料其失分如此之多、昨日菲島尚未以全部精銳應戰、否則將可打破籃球比數新紀錄也、楊氏弟兄、初未登場、直至最後五分鐘時、楊叔惠始出場、前鋒馬文九、衝鋒陷陣、如入無人之境、獨得五十一分、後衛施嘉器、搶劫功夫、國內無出其右、籃球錦標、儼然有問鼎之勢、川隊技術幼稚、不堪一擊、上半時尚力圖掙扎、下半時更加不濟、眼看菲軍馳驅大營、通行無阻、湊成一百整數、球迷雀躍一千、

菲律濱	擲	罰	犯	分
馬文九	二五	一	二	五一
柴敏	五	一	二	十一
詹廷瑞	一	一	一	三
蔡文範	二	二	二	四
蘇文秀	二	三	三	四
施嘉器	一	三	三	二
楊叔惠	二	〇	〇	五
總計	四六	十三	一〇	一〇〇

四川	擲	罰	犯	分
凌尚義	〇	一	一	一
冉存信	〇	〇	二	〇
柏自强	二	一	一	五
何汝督	一	一	二	三
陳淑維	二	〇	四	四
郭恒惠	〇	二	四	二
張年華	三	一	二	七
總計	八	六	一三	二二

菲島 上半時三六 下半時六四　四川 上半時一〇 下半時一二　裁判佟復然 檢察章文元

▲南京淘汰山東

（南京對山東、下午三時許）東之戰、南京爲本屆籃球錦標希望最濃之一隊、技術無容多言、山東曾戰勝江蘇、實力亦頗不弱、上半時中、南京未完全以正式陣綫出場、魯軍力加抗戰、分數頗爲接近、下半時南京五虎一致奮場作戰、魯軍望風披靡、小唐滑頭滑腦、把戲信老鄉、哄得團團亂轉、李震中身長手長、有罰必得、有投必中、高長明一夫當關、內顧付、外顧接濟、居功不少、烽火初起、山東謹慎有爲、取五人連防法、南京隊竟無法下手、後魯軍後衛犯規、李震中始一擲中的、魯軍方使之門戶開、財源遂不斷而來、小李三元連中、記分牌上、高懸九對〇、山東奮勇抵禦、田兆先涓滴歸公、比數又趨接近、斯時小唐上場、李代桃僵、陳容尤未見合作、上半時僅以二十三對十五小勝、下半時戰鬥、南京五虎將齊出、全隊頓趨活躍、李將、兩小無猜、私相授受、穿梭入室、分數頻加、山東軍知難而退、以三十六對六十八宣告落選、

▲南京	擲	罰	犯	分
張長濟	一	〇	二	二
李公璐	三	〇	〇	六
張長法	二	二	[illegible]	六
唐寶敏	九	三	三	二一
全震中	十	七	二	二七
魏海青	〇	〇	一	〇
土大選	一	〇	一	二
吳文忠	一	〇	〇	二
趙志華	〇	〇	三	〇
高長明	一	〇	一	二
總計	二八	一二	一四	六八

▲山東	擲	罰	犯	分
田兆先	六	一	一	十三
安柴平	五	〇	三	十
丁大文	〇	一	四	一
宮邦傑	二	二	三	六
曲增	〇	〇	一	〇
孫榮恒	一	〇	四	二
劉鴻儀	一	〇	三	二
總計	一六	四	一九	三六

南京 上半時二十三 下半時四十五　山東 上半時十五 下半時二十一　裁判徐汝康 檢察張彼得

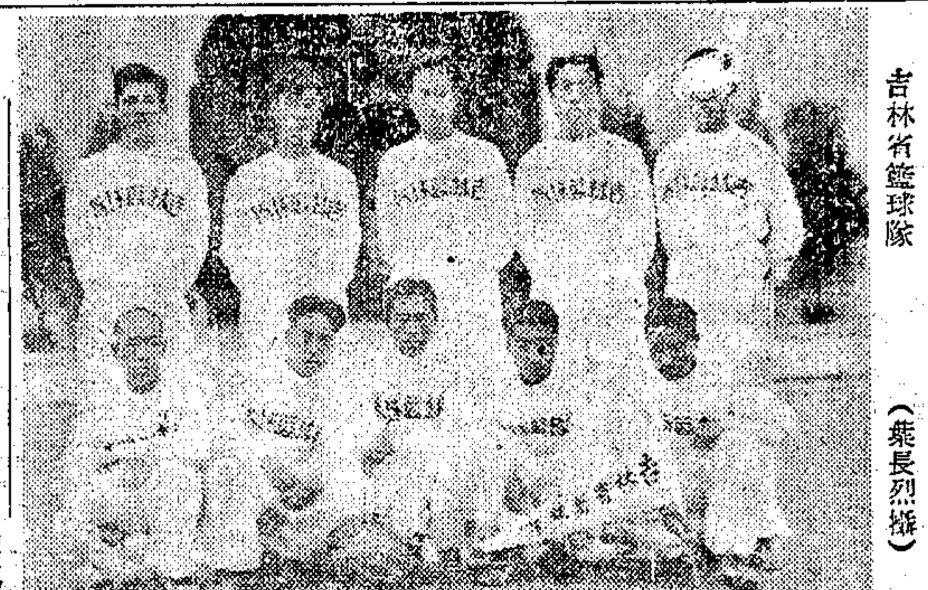

吉林省籃球隊（葉長烈攝）

▲青島遠射出色

（青島與馬華之戰、繼平豫）之戰而起、兩軍均爲一等强隊、故觀衆極爲緊張、球員每一動作、均與觀衆細胞發生交流感應、戰術方面、雙方均以迅捷見長、青島之遠射功夫、尤稱獨步、昨日馬華之敗、完全吃虧於此、孔廣益威風猶在、搶劫投遞、捷如猿猴、丁守譽守如處女、出如脫兎、實爲可造之材、馬華全隊、稍欠合作、個人技術極佳、惜前半時失分過多、否則正不知鹿死誰手也、開始五分鐘後、馬華徐和始打破沉悶、面青島隨即加倍奉還、繼復以十五對十超前、馬華後衛稍疏、孔張二將、偷營得利、上半時遂以二八對二三勝、鳴金再戰、青島軍再接再厲、遠射折投、無往不利、以四十對二十一、遙遙領前、馬華經此挫折、奮臂一呼、病態皆起、葉徐兩鋒、出沒敵陣、斬將搴旗、追成四一對四四、空氣緊張萬分、青島免戰高懸、以避其鋒、計議停當、仍施遠射慣技、馬來遂束手就擒、五十二對四十四、青島升級、

▲青島	擲	罰	犯	分
王振全	六	三	三	十五
孔廣益	六	一	二	十三
張育才	四	〇	〇	八
張濟甫	〇	〇	〇	〇
張文成	二	〇	一	四
任相成	二	〇	一	四
丁守譽	三	二	一	八
總計	二三	六	八	五二

▲馬來	擲	罰	犯	分
徐和				
宋尚賢				
林嘉揚				
林水盈				
葉遂安				
李穆				
陳崑山				
曹私萬				
總計	一九	六		四四

青島 上半時二八 下半時二四　馬來 上半時二三 下半時二一　裁判章文元 檢察張彼得

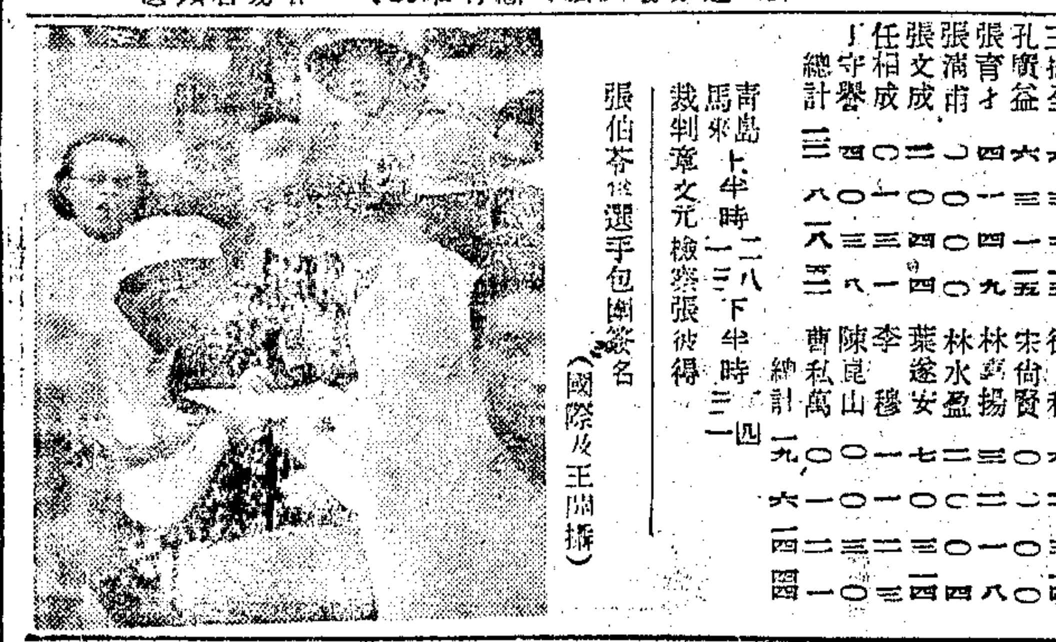

張伯苓爲選手包圍簽名（國際及王開攝）

▲男子籃球形勢

- 河北 對 浙江 — 冀
- 福建 對 廣東 — 粵
- 青島 對 吉林 — 青
- 青海 對 馬華 — 馬
- 江西 對 河南 — 豫
- 香港 對 北平 — 平
- 南京 對 西藏 — 京
- 江蘇 對 山東 — 魯
- 四川 對 蒙古 — 川
- 湖南 對 菲僑 — 菲
- 湖北、安徽、山西 — 鄂、滬
- 次輪：冀 對 粵；青五二 對 馬四四；豫三〇 對 平七四；京六八 對 魯三六；川二二 對 菲一〇〇；鄂

男子棒球

上海淘汰河北

十八日與廣東奪標 昨以九對二勝河北

上海棒球隊昨以九對二勝河北於複賽（乙）中、得決賽權、定於十八日與上屆錦標廣東爭奪錦標、將來兩雄逐鹿、大有可觀、昨日上海投手甘鍼、大顯身手、九局之中、僅予人二次安打、實非易事、接手何憲成、資格老到、思想周密、會同全體伴侶、一致合作、達到勝利目的、河北投手張敏慈揮手讓慶宗技、不及上海遠甚、時聯較弱之點、而內壘外野、應呼裕如、故雖在惡劣環境之下、亦不致鑄成大錯、司球裁判員張國勳、司壘裁判陳福田、部錄員黎寶駿、

▲戰雲乍開上海佔勢

河北上場先攻、上海以逸待勞、鮑文沛第一中伏、陳炳燾繼之、安步至一壘、暗襲二壘、受傷出場、替川鮑文沛、值張敏慈忽出一壘打、鮑於掌聲齊鳴之中、飛奔返壘、不負重大使命、但張氏因後來者之不力、空抱壯志、上海反守爲攻、周駿安打占一壘、河北投手野投、乃進擄二壘、梁澄松加一安打、周氏凱旋而返、會瑞祺擊出、河北陣勢紊亂、梁澄松輕騎疾歸、第一局上海乃以二對一佔勢、第二局河北登場三人、無一生還、上海大形活動、安樂生首出二壘打、方關紹隨同進展、何憲成輕輕一擊、觸目一壘、二壘打是上海戰士、會瑞祺一記、周駿即返、第二局上海二分、河北吞分、

▲將士奮鬥天地變色

第三局平安過去、第四局大戰爆烈、上海乘河北失勢之後、振臂奮進、何憲成首從一分、五分鐘內、上海戰士、又滿占三壘、曾瑞康一壘打、周駿梁澄松先後返巢、梁扶初人稱福將、一球飛出、安然會氏歸壘、是局上海得四分、勝利已在掌中、第五局方關紹再奏奇功、其豐盛也、出於河北投手野投之過、第六局雙方僅有小接觸、無得失利害關係、第七局河北全隊努力進攻、魏慶宗一再奮鬥、有志竟成、獲得一分、來者亦稱不弱、個個有爲、三角式壘上、均見河北蹤跡、不料陳連中伏、全功盡棄、是局河北一分、上海零、第八第九兩局、又入靜悶狀態之中、河北既無所得、上海亦放棄第九局、比賽結果、上海九對二勝河北、

▲各個成績

職位	河北	得分	上海	得分
投手	張敏慈	〇	甘鍼	〇
接手	魏慶宗	一	何憲成	一
一壘	羅宗强	〇	梁扶初	〇
二壘	關福納	〇	梁澄松	二
三壘	鮑文沛	〇	會瑞祺	一
游擊	陳炳燾	〇	周駿	三
右翼	高蔭鑄	〇	安樂生	一
中堅	方才政	一	方關紹	一
左翼	趙鑾彪		曾瑞康	〇
	黃秉熙	〇		
	總計	二分	總計	九分

▲各局得分

局	①	②	③	④	⑤	⑥	⑦	⑧	⑨	計
河北	一	〇	〇	〇	〇	〇	一	〇	〇	二
上海	二	二	〇	四	一	〇	〇	〇	A	九

▲各局安打

局	①	②	③	④	⑤	⑥	⑦	⑧	⑨	計
河北	一	〇	〇	〇	〇	〇	〇	〇	一	二
上海	二	二	〇	二	〇	〇	〇	〇	A	六

▲男子棒球形勢

- 上海卅三 對 湖南〇 — 上海
- 河北九 — 河北
- 廣東十二 對 北平四 — 粵
- （甲）（乙） 錦標

女子壘球

前屆女壘球冠軍

廣東敗於山東

▲七局結果七對二
▲今日上海對河北

女子壘球昨日下午一時、山東對廣東作複賽（甲）、山東平均見長、又以七對二、戰勝廣東、得決賽權、司球裁判員申國權、司壘裁判員高梓、部錄員夏開明、今日下午二時、上海與戰敗江蘇之河北、作複賽（乙）、勝利之一隊將與山東、於十七日下午二時奪標、未來大戰、即在目前矣、

【張慕霞創立不世功】山東隊之勝、得力於投手張慕霞居多、除第二第三兩局予對方四記安打外、其餘五局、則會同內壘外野、採用封鎖策略、敵人爲之瞠目、寸步難進、攻打方面在第一第五兩局之中、各擊一本壘打、創立不世之功、奠定乾坤、餘若王鳳傑金志範徐駿等、均實於擊打、全隊合作工作、頗見純熟、錦標前途、雅有希望、

【卓金意歸壘第一人】廣東成績、尚屬可觀、內外二綫、亦能應呼一致、惜乎投手技藝平庸、補下不少禍根、尤不幸者、中全隊錯誤百出、即遭莫大損失、第五局中、對方攻者已三去其二、投手稍一大意、又受重大打擊、打球技術、能者不多、卓金意允稱此中好手、首得二壘打、厥廣東隊歸壘第一人、尚有梁適宜於第三局中、亦得一安打、同時亦獲得一分、此外諸人、皆相率空手而歸、

【七局戰況形勢緊張】山東上場挑戰、王鳳傑首出高球、廣東游擊漏接、進展一壘、繼而暗襲二壘、金志範出三壘打、王即歸壘、廣東錯誤百出金亦乘虛而歸、徐駿高球、被接出場、張慕霞隨擊一本壘打、全場爲之大振、隨後二人均無成績、第一局山東得三分、廣東反攻、先後失敗、彼時曾因小小號目問題、引起糾紛、然不久解決、比賽照常進行、第二局廣東卓金意二壘打、聲勢一振、繼而偷離三壘、投手野球歸壘、是局山東零、廣東一、第三局廣東又得一分、山東仍毫無所得、雙方比數、二對三、廣東頗有後來居上之勢、第四局各無進展、第五局山東張慕霞本壘打、一時歸者四人、勝局由是奠定、此後二局、彼此堅壁淸野、咸無發展、終地結果七對二山東勝、山東投手張慕霞、接手金志範、廣東投手梁適宜、接手梁莊兒、

▲各個成績

職位	山東	得分	廣東	得分
投手	張慕霞	二	梁適宜	一
接手	金志範	二	梁莊兒	〇
一壘	王鳳傑	一	黃漢賢	〇
二壘	馮蘭英	一	陳加愛	〇
三壘	龐幸貞	〇	許雪清	〇
游擊	張玉貞	〇	馬杏燕	〇
右翼	張淑芳	〇	伍余愛	〇
中堅	徐陵	一	卓金意	一
左翼	梁光	〇	毛少芳	〇

▲各局比數

局	①	②	③	④	⑤	⑥	⑦	計
山東	三	〇	〇	〇	四	〇	〇	七
廣東	〇	一	一	〇	〇	〇	〇	二

▲各局安打

局	①	②	③	④	⑤	⑥	⑦	計
山東	二	〇	二	〇	四	一	三	十二
廣東	〇	一	三	〇	〇	〇	〇	四

▲女子壘球形勢

- 山東三六 對 南京〇 — 魯
- 河北三六 對 江蘇四 — 冀
- 廣東 對 魯 — 七
- 上海 對 冀
- （甲）（乙） 錦標

河北女子壘球隊（葉長烈攝）

男子排球

馬華昨勝南京

西藏棄權廣東不勞而獲

男子排球第一日於馬來亞對南京、廣東對西藏兩場中結束、第一場馬來亞於苦戰中俘勝南京、第二場西藏棄權、廣東不勞而獲、馬來亞與南京之比數如次、

馬來亞（二十一比十二、二十一比十七、十九比二十一、二十五比二十三）南京

（一）馬來勝南京

下午一時、陳偶微高踞將台、哨子一聲、南京首先發難、一路進攻、尚稱得手、不過平地風波、馬來於失地之下、加油努力、

【風水輪定馬來先勝】梁居和發球見客、球入敵區邊綫、南京挽救托出、已爲馬來前排鐵門禁閉、連發皆旋、南京不但得地盡失、且使軍衆動搖、心慌意亂、下、所以六比十一屈居下風、掉過陣容、積極反攻、頗以眼高手低、無補大局、遂於二十一比十二中結束第一局、

【後路斷絕南京再敗】第二局開場、馬來亞乘初勝餘威、一鼓作氣、連得三分、南京亦投桃報李、作同樣之步調、從此南京局面、略有轉機、於八比九時、南京再勝一分、比數本爲八比十、但紀錄員胡裘胡塗、高呼馬來十一、裁判員遂判令換場、南京隊及若干觀衆、弄得莫明其妙、後經更正、繼賽、南京以十一對十換場、嗣後南京三排軍心鬪變、雖進取有心、而後顧斷絕、卒以二十一對十七之比再輸一局、

【偶爾失手鑄成大錯】第三局雙方均增加生力軍、應戰旅進旅退、各無重大建樹、上半場平平而過、下半場馬來很動大發、全隊各有精彩表現、無如好花不常、於十七對十之大好時、偶爾失手、即成鑄大錯、南京步步前進、馬來節節退縮、長鄭心敏雖迭傳警報、吩咐方略、但結果以十九對二十一兩分之差、爲南京扳轉一局、

【精彩表演葬送南京】第四局開場、南京囂張更盛、氣餒之處、大有扭轉乾坤之企圖、上半場馬來亞奄奄無生氣、換場時間、尚是十一比三之差、祇惜南京於此緊要關鍵、自暴自棄、輕易放鬆、馬來亞乃得於喘息之間、造成平局、南京眼看大好江山、危如累卵、亦振作精神、拚死抵抗、禮讓往來、互有進退、此捲彼脚、各有造就、於是雙方分數接近、競爭益烈、一時砲火震天、彈如密雨、是爲全場最精彩之一幕、至最後五分鐘時、馬來司徒得二排適度之傳托、高躍撲殺、將南京生命、於絕妙之技巧之一錘抹殺、比數爲二十五比二十三、馬來亞遂以三比一淘汰南京、

馬來陣綫（司徒堤 李穆 梁居和 湯炎成 黃秀仁 廖象德 林天賜 翁德鏗 鄭心敏）

南京陣綫（陳兆琪 羅裕儿 黃秉鑑 何和琅 賀緗寶 朱文鏵 劉裕明 歐陽康 曾錦龍）

（二）廣東勝西藏

【西藏棄權不勞而獲】粵藏之戰、定下午三時開賽、參賽隊人員、一時半即到場練習、迄三時十分、已逾規定時間、西藏隊仍未到場、遂由裁判員宣告該隊棄權、勝利屬於廣東、茲將廣東隊陣綫誌後、

（三）豫聲明棄權

男女排球初賽、昨日全部結束、現已全部進入次賽週、今日下午男排球次賽爲上海對河北、浙江對香港兩場、女排球次賽爲廣東對香港、河南對上海兩場、昨日河南已聲明棄權、上海遂無條件進入複賽階段、

全運會新聞漫畫（六）

請發 交際電報 祝賀 鼓勵 全運健兒 每電四角 本外埠均可拍發

男子排球形勢

福建三 湖南○ 南京○ 馬華三 北平三 安徽○ 西藏○ 廣東三 香港三 河南○ 江西○ 浙江三 河北三 青島一 上海

閩 馬 平 粵 港 浙 冀 上海

女子排球

▲女子排球形勢

河北 福建 南京○ 北平三 馬華○ 湖南三

上海 河南 冀 平 湘 江蘇 香港 廣東

男女國術

豫得射箭冠軍

男女冠亞軍被包辦 今日舉行彈丸決賽

國術比賽、昨日上午爲男女射箭(射遠)決賽、下午爲男女單人器械預賽、蒙古摔角團仍到場參觀、並與平・魯・滬・等處摔角選手、作友誼比賽、褚民誼表演太極球棍、所有節目、均頗有精采、故昨日下午、國術場觀衆、特別擁擠、當蒙人與漢人摔角時、大有人滿之患、茲將各組比賽結果及其他各情、紀述如後、

▲射箭比賽北人包辦 上午所舉行之射箭(射遠)比賽、豫省健兒大顯身手、所有男女兩組之冠軍亞軍、盡爲豫人所獲、女子組中之冠軍寇鳳蘭、尙留有髮髻、裝束亦極儉約、馬氏姊妹、於拉弓發箭之際、雙目怒瞋、雄視眈眈、確是一副巾幗英雄氣概、據悉伊等平時成績、每能達百餘公尺、昨日適遭逆風、且因風勢又猛、以致成績較減、一時噓噓之聲、煞是好聽、摔角女健將孟健麗、昨日亦參與射箭大賽、終以前日摔角時賣力過甚、體力猶未恢復、故屈居第五名、男子組中北平選手金德順、髮鬚蒼白、但其精神矍鑠、確是老當益壯、一矢遠發、達百餘公尺、得獲第三名、總觀此次射箭比賽中、竟盡爲北方選手所包辦、南人幾無問津餘地、此亦足見華南華北尙武之道、大相逕庭也、

▲女子射遠決賽優勝結果 上午舉行之女子射遠決賽、參加者僅河南上海兩處代表、共計七人、惟上海代表中有一九七九號陳金鈫、臨賽棄權、故兩共僅六人競賽、河南方面爲馬瑞蓮馬瑞蘭寇鳳蘭三女將、上海方面爲孟健麗趙靜芳王錦霞三女士、首由馬瑞蘭當先、連發三箭、均遠在場地以外、超過原定距離、創造大會新成績、引得全塲觀衆驚異不止、四時紀錄員與裁判、只得從事將距離標準綫放長、以便計算、經過一番忙碌後、方由王錦霞等、繼續比賽、每人與賽兩次、每次三箭、結果前三名均爲河南三女將所得、茲將六人成績列表如下、

名次	姓名	單位	成績
第一名	寇鳳蘭	河南	九九,八九(公尺)
第二名	馬瑞蓮	河南	九三,八〇
第三名	馬瑞蘭	河南	九二,三〇
第四名	趙靜芳	上海	八七,三〇
第五名	孟健麗	上海	七六,五五
第六名	王錦霞	上海	六七,三五

▲男子射遠決賽結果 參加男女射遠比賽者、計有北平・河南・山東・青島・安徽・浙江・四川等七個單位、共計二十七人、北平饒煜球・寗海亭・金德順・葛祥林、河南海蘭芬・寇還興・李春瀛・海國榮、山東魏文海、青島李振邦・高汚九・周作楨・于傳恩、安徽方克明・吳伯珩、浙江李元修・王克華・何長海・陳枝青・翁康廷・賈志山・周煥輪・鄭禮仁、四川何劍學・楊尉若・劉用熙・陳安泰等、男子組於十時三刻開始舉行、至十二時完畢、結果選取六名、冠軍又爲河南海蘭芬所奪、魯・青・皖・浙・川・等處均落選、茲將選取六名優勝者之各項成績單位列表如下、

名次	姓名	單位	成績
第一名	海蘭芬	河南	一二六・七九(公尺)
第二名	李春瀛	河南	一二四・六五
第三名	金德順	北平	一一三・五七
第四名	海國榮	河南	一〇九・二二
第五名	寗海亭	北平	一〇九・一九
第六名	寇還興	河南	一〇五・四七

▲男女單人器械預賽 下午一時起、仍在國術場舉行男女單人器械預賽、參加預賽之選手、以平・京・豫・魯・湘・等處爲最多、所用器械、大都槍刀棍劍之類、比賽秩序、先女後男、男子組參加者計六十五人、女子組參加者二十一人、預賽結果、每組各取十二名、俟十六日下午再行決賽、昨日表演中、以北省諸選手、最有精采、賽至下午五時餘始告完畢、茲將兩組預賽錄取之名單、列表如後、

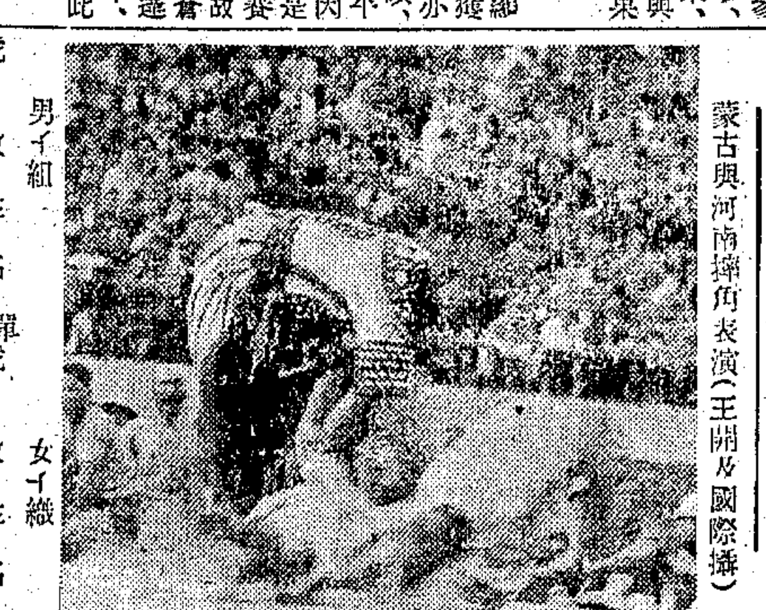
蒙古與河南摔角表演(王開及國際攝)

男子組

號數	姓名	單位
一五二五	楊相茂	冀
一五四六	趙伯言	平
一五八一	魏鳳德	晉
一六五四	馬鴻志	魯
一六九三	郝䄅宣	青
一五四三	王斌魁	平
一六〇二	丁全福	豫
一八三四	唐仁悟	滬
一六九二	王子章	魯
一六九四	李世基	青
一五二二	張恩貴	冀
一五四五	張寶忠	平

女子組

號數	姓名	單位
一九六二	胡駿	京
一九二二	劉士華	豫
一九四二	姜愛蘭	青
一九〇二	曹世英	平
一九六一	范之正	京
一九四三	石秀蘭	青
一九六六	范之光	京
一九〇三	張綺娥	平
一九三一	楊素清	魯
一九四一	齊秀蘭	青
一九八一	彭雲恩	湘
一九六四	何秀媛	京

▲褚民誼表演太極球 褚民誼氏、昨日下午一時、在國術場表演太極球及太極推行棍、吳市長亦親臨參觀、鼓掌不止、褚氏昨服米色衣褲、足穿長統黑皮靴、精神壯健、肌肉發達、太極球、係用鋼質鎏鎳、圓經一尺許、重三十公斤、光亮如鏡、懸於木架上、太極棍長一尺、粗如小臂、由橡皮帶懸於架上、褚入場先表演太極球、頻頻用背部胸部腹部及兩臂、在球上摩擦、而褚氏之肌肉、亦一塊塊隆起、表演頗精彩、旋即表演太極推行棍、其動作與太極球相若、約十餘分鐘始畢、

▲蒙古隊摔角眞利害 蒙古摔角隊到達後、即與華北各處摔角選手作友誼比賽、第一對爲敖爾那蘇圖(蒙)對魏德海(平)、魏亦魁梧奇偉、蓋亦平方選手中之矯矯者、二經開手、不一合爲敖傾倒於地、第二對爲巴圖爾(蒙)對單世俊(平)、單入場時、又爲骨此異味、必別有一番興趣、故與蒙人相對、手舞足蹈、東搖西擺、以示歡欣之狀、及雙方開手、單扭住巴圖爾衣角、但蒙人摔角衣、既滿釘銅釘、且係皮革所製成、亦無從扭住、反被巴圖爾執持衣背、反手推去、單即不支倒地、第三對爲巴達瑪(蒙)對李振清(滬)、亦不一合而倒地、此時有老將畢鳳亭、坐觀蒙人之猖獗、故自告奮勇、挺身出塲、與蒙人一決雌雄、以雪三人戰敗之恥、應戰者爲布和(蒙)、聲出一聲、畢即撲前與鬥、相持良久、畢尙能支持、於是一般觀衆、均大鼓掌、不幸老將偶一不愼、被布和運用蠻力、將畢摔倒地上、畢老遂氣憤而退、第四對爲薩嗎達恩扎木(蒙)對卜恩富(冀)、卜身體較爲瘦小、自知非力之所可勝者、乃別圖致勝之道、及雙方戰與、卜乘取守勢、但蒙人力大如牛、執住卜之雙袖、將卜拖轉、卜幾入危境、幸卜巧於應用、未致倒地、卜乃待機而發、一度爲卜所乘、將薩嗎執住衣袖、向前猛拖、並用頭頂術、頂住薩嗎之胸、同時再起右脚、勾住薩嗎左脚、薩嗎竟不支、向左倒轉、但薩嗎體力甚大、反乘此機會、運用全身壓向卜身、兩人同時倒地、而卜倒在下、遂告失敗、嗣後各地選手均裹足不前、雖尙有二次摔角、但終告失敗、究其失敗原因、不盡力之不逮、蒙人所穿摔角衣服、均係特製、對方極難扭住、故有力難用、有術難施、實失敗之最大原因也、

▲頒獎改十九日舉行 昨日下午所有已經比過決賽而列入前六名之選手、應由國術股領導至司令台領取獎品及攝影、乃以人數未能到齊、故改於十九日下午各項國術比賽節目全部結束後、再行由國術股率領全體優勝選手領獎攝影、至於男子摔角決賽、昨日亦未及舉行、爰經諸裁判長決定於今日器械(對手)比賽完了後、補爲舉行、如時間再擬不及、則改在十六日上午九時舉行、業經國術股分別通知各單位矣、

▲蒙古歌舞之表演 蒙人摔角表演既畢、由總領隊恩君令其排列、向觀衆行一鞠躬禮、以示謝意、裁判長褚民誼氏、復偕總領隊率領全體選手、出國術場、至田徑場沿跑道繞行至司令台前、向觀衆脫下瓜帽鞠躬行禮、意甚恭敬、並由全體選手表演蒙古舞、唱蒙古歌、當由在塲影片公司、攝製有聲影片三時許、乃由總領隊領導出場而返、

▲今日節目更見精采

彈丸	男女決賽	上午九時
器械(對手)	男子預賽	下午一時

港游泳 選手昨續到滬

▲劉寶希未能同行

香港代表團副總領隊黃家駿、昨偕游泳選手陳福年(男)陳玉輝(女)乘保佛遜總統輪抵滬、據談、仰泳健將劉寶希、因學業關係、未能同行、查港隊實力雖強、惟劉寶希實爲一重要台柱、屆時倘不能趕到、港區將大受影響云、

京市陳劍如 讚美滬市成績

▲大會精神飽滿

(南京十四日電)京社會局長陳劍如十四晨回京、十六日仍將赴滬、陳談、全運精神飽滿、予各方印象甚佳、京市代表隊對各項競賽、雖尙無優特成績、但多得觀摩砥礪機會、於技術上、亦可獲得長進、各項競賽、滬迭造新紀念、此種收穫、實屬可慶、滬市人才齊全、得分最多、此中積年提倡體育之果、蓋具有堅實不泯之悠久歷史、京市歷史較淺、至難交相媲美、

昨舉行紀念週

▲吳市長潘局長領導行禮

昨日星期一、全運會紀念週、於八時半在體育館舉行、由吳市長潘局長領導行禮、在塲保安隊警士童子軍及選手等、均參加、行禮如儀畢、由吳市長報告、略謂今日各位得能在此舉行紀念週、非偶然事、乃由有計劃有團結行動之次六屆全運會所產生者也、此次全運會之舉行、實予上海三百五十萬人口、得乘此機會、一睹各省市身心活潑强健之數千健兒、由今日到會青年選手以觀、證明中國之欲求民健國强、並非不可能事、我們須知今日國之困難危險、原非一朝一夕所造成者、實乃一百數十年積弱而致有今日之嚴重國難、故欲求國家之存續、亦必須以繼續不斷的努力精神、作長時期的復興奮起、至此、吳市長復引述歐戰前後及今日復興中之德國民族爲證、鼓動人民臥薪嘗膽、以求國家漸臻健强之途、但國民身心之强健、則端賴人民之鍛鍊提倡體育、余切盼代表各省市參加全運會之健兒、能成爲從事强健國民工作之散播種子的實行家、中國未來的力量及復興民族基礎、全在今日青年之有作有爲、余今日謹以此意、願全會人員及選手共勉之、

昨晚 汪院長宴選手

▲王正廷氏答詞感謝 —繼有大會歌唱遊藝—

大會名譽副會長行政院長汪精衛、於昨晚六時半、在體育館歡宴各省市區及海外華僑全體選手・領隊・代表・大會職員・裁判員等等、到三千餘人、先由吳市長報告、繼汪院長致詞、次王正廷代表答詞、先感謝汪氏之招待及籌備大會、繼謂全體選手、當求身體健康、精神進步、努力事業一致救國、末三呼中華民國萬歲、最後分送每人乾糧一大盒、由冠生園精製、內有雞、肉、蛋、麵包、蛋糕、橘子、以及牛油、糖醬、鹽等等、無不俱備、來賓十分滿意、八時、大會遊藝開始、由明星公司女明星担任歌唱、胡蝶致詞、頗爲得當、繼由胡蝶徐來等十餘人獨唱、佐以優美音樂、

陸軍卅二軍 馬球隊昨抵滬

▲十七日在大會表演

由平來滬參加全國運動大會表演之陸軍第卅二軍馬球隊一行十一人、馬十七匹、已於日昨到滬、即下榻全運會場、定十七日下午三時在運動場表演、據該隊領隊劉允諧談、該軍馬球隊、此次南下、出席全運表演、目的在提倡此項運動、並因滬上西人、亦有此種組織、藉作觀摩、除十七日在大會表演外、原定於廿一・廿三・廿六・廿八・四日、與滬西商馬球隊作四次友誼比賽、大約月底赴京、在中央騎兵學校表演一次後、即北上返回軍部、

全國乒乓競賽 今晚決定冠軍

▲明日全運表演

全國乒乓競賽大會昨爲第五日比賽、已達緊張時間、故參觀者倍形熱鬧、昨賽尤以上海戰澳門澳門對香港兩幕、戰來熱駭萬狀、是以老球迷曰、吾於此次全國乒乓賽觀止矣、又聞此次冠軍隊、全體及各隊選手、將於明日下午四時、在全運會體育館表演、茲將一次分組循環賽、及昨賽結果、今晚秩序、分別錄後、

▲今晚秩序

		裁判	
上海對江蘇	七時	毛駿民	李振聲
江蘇對澳門	八時半	同上 徐多	林榮基
上海對香港	十時	同上 蔣齊良	劉克仁

▲分組循環結果

第一組 ㊀澳門 ㊁上海 ㊂浙江 ㊃青島

第二組 ㊀江蘇 ㊁香港 ㊂南京 ㊃天津

▲昨晚結果

上海隊	青島隊	成績	優勝
鄭國範	周千松	三―一	上海
陳來文	顏世俊	三―一	上海
陸漢俊	關雨梅	三―〇	上海
周公顯	司徒棟	三―二	上海
容德能	周寶林	上海棄權	青島

結果四比一上海勝

江蘇隊	香港隊	成績	優勝
張運生	蕭紹能	三―〇	江蘇
李崇沛	朱繼枝	三―一	江蘇
顧毓麟	潘世芳	〇―三	香港
朱奕生	伊景光	三―一	江蘇
孫　鵰	蕭紹球	二―三	香港

結果三比二江蘇勝

南京隊	天津隊	成績	優勝
竺永康	孫照鴻	三―〇	南京
張志厚	張鑫華	三―〇	南京
李光裕	黃秉熙	二―三	天津
傅潤克	陸敬觀	三―〇	南京
戚招生	楊　璞	天津棄權	南京

結果四比一南京勝

中華體育學會 首次籌備會議

▲繼續徵求發起人 ▲十七日再開會議

中華體育學會、於日昨在德麟公寓舉行首次籌備會議、由袁敦禮主席、當推定郝更生・吳蘊瑞・程登科・袁敦禮・沈嗣良・邵汝幹・吳澂・張東屏・吳邦偉・汪良規等十人負責籌備、並繼續徵求發起人、徵求函業已發出、茲錄如下、逕啟者、吾國體育近數年來經全國上下之積極提倡、已有顯著之進步、惟其推行力量多重於行政教學及競賽方面、而純粹研究體育學術機關尙付缺如、以致體育專業實際理論殊少研討、中華體育協進會青島體育討論會及京滬處育界同仁有鑒於茲、爰有組織中華體育學會之倡議、以期體育學術有關揭研究之機會、會於本月十三日下午六時、在德麟公寓開第一次籌備會議、僉以六屆全運、會開上海、全國體育界領袖名士薈萃於茲、乘此良機、徵集發起人以利進行、並定本月十七日下午六時仍在四川路德麟公寓二樓飯廳開發起人會議、素仰先生熱心體育領導羣倫、敬希俞允准時出席會議爲荷、

大會之種種

▲滬代表隊准明日攝影 本市代表隊前日攝影、因人數不全、未果、現已改定十六日下午準九日在游泳池舉行、務希全體職員及選手準時集合勿悞、

▲青年會歡迎選手領袖 上海青年會、爲我國提倡體育最早之團體、與體育界關係甚深、本日晚七時半、特在八仙橋該會九樓東廳、設讌歡迎全運選手領袖、以及我國邊陲與海外僑胞之全體選手、節目有該會總幹事陸幹臣主席、該會名譽會長王儒堂博士致歡迎詞、並有朱氏昆仲音樂、以助餘興、

體育館散記

▲體育館中新添置 體育館裏有了一件新添置、就是多了一架很大的無綫電播音機、館裏館外均有分機、一會兒京戲、一會兒歌曲、煞是熱鬧、可是比賽時、就覺得有點礙事了、它的聲音、和裁判員的笛聲混合、有涇混不清之弊、後來臨時停止、於休息時或每場比賽終了時、再放播、

▲各種不同的吼聲 連日比賽情勢緊張、各隊均組織啦啦隊大喊啦啦、男子所發的聲音、有時如人猿泰山吼聲、有時如金剛影片中金剛之吼聲、女子所發生的聲音、則如軍艦上或工廠中所發出的汽笛聲、有時如獅子的吼聲、小鈴刺人耳鼓、其他種種聲、如果有政府接收下來的話、倒可成一怪聲大觀、

▲好漂亮的服裝 上海和馬來女籃球選手之服裝、極其漂亮之至、上海爲黃綢衣紅字紫褲、色彩强烈、馬華隊則桃色衫子、雪白的褲子、玉臂粉腿、色彩鮮艷、比賽時、既如彩蝶紛飛、又如散花天女、幾位太太小姐輕輕的說、好漂亮的服裝啊、

▲頭髮上的鑑別 前日廣東對靑島之女子籃球賽、廣東姑娘盡爲鬈髮、靑島女郎則反是、故裁判員大感便利、當執行裁判時、可無需看兩隊運動衣之隊名、在頭髮上即可鑑別也、

▲跑不得也哥哥 體育館內之籃球場、構造極精、地面平滑異常、一般內地之運動員、從未上過此種塲所、加之技術又差、於是大翻觔斗、一步一跌、如上滑油山、大有跑不得也哥哥之嘆、

▲賭雞蛋糕兩塊 靑島馬來之戰、有兩位看客賭輸贏、一個買靑島的票、一個買馬來的票、賭的物品是大雞蛋糕兩塊、結果賭靑島的勝了、賭馬來的祗好揉揉肚子挨餓、

教育消息

蘇省立中等校 教職員聯會代表會議

江蘇省立中等學校教職員聯合會第十七屆代表大會、於九日在省立上海中學舉行、主席陳貞白、選舉理事、黃伯琴十八票、張仲實十九票、蔡渭生十七票、吳滄粟十五票、張通謨十五票、張紹南十四票、許崇德十票、張松年十二票、吳宗漢十三票以上九人當選爲理事、薛還齡九票、高士光八票、何導民八票、以上三人當選爲候補理事、理事互選主席黃伯琴當選、討論提案、甲・行政視察類、一・各校教訓軍合一辦法因在試行期間實施情形當難一致應否由本會倣照以前學科會議辦法召集各校教訓軍負責同人共商進行案、議決通過、二・師範生畢業會考成績優異之學生應請教廳特准縮短服務年限爲二年並比照獎勵高中普通科學生辦法予以獎助以便深造案、議決通過、三・呈請教廳改進督學視導辦法並對於各省校教職員之處分應審愼從事案、議決、(甲)請教廳今後對於督學視察、應重積極之指導、(乙)督學應以具有專門之學識及富於中學教學經驗者充任之、(丙)視察教學狀況應採分科制、每科目派遣督學一人、(丁)增加視察時間每一科目、至少須視察一單元、(戊)各校情形偶有異同在所難免督學遇有疑問時、應先詢問學校、(己)遇必要時、督學應接受教員之請求試行範教、(庚)教廳接視察報告後、應將重要之點諮詢各該校令其呈覆、請勿僅憑根據片面之報告、遽定獎懲、(辛)凡獎懲事項、請勿披露於報章、四・對於本會會員楊蔭榆先生案本會應如何表示案、議決、1・呈請教廳切實調查重作公正之處理、2・電楊慰問、乙・課程教材類、一・教部所頒課程標準與廳方所訂進度多有出入之處應如何補救案、議決、呈廳請示辦理、二・呈請教廳公佈會考試題標準答案案、議決通過、因請校聯會轉呈教廳、三・師範學校改制、以後關於算學理化史地等科課、本向無專著率、多採用高中課本、據爲替代、留量兩方、均感不適、若由教師自編講義、則對於教材之分量、各校難期一致、應呈請教廳轉呈教部從速編印俾得充分發揮課程標準之效能而利教學案、議決通過、四・中學生書店印行之高初中課本係遵照應頒進度表編訂者、各校自當採用但該項課本尙未經教部審定對於部令選書殊多、應呈請教廳令飭該書店從速呈部審核案、議決通過、丙・進修待遇案、一・請教廳實行部頒修正中學規程第一一三條、中學教員繼續在一校任職滿九年後、得休假一年從事研究考察案、議決通過、二・呈請教廳派教職員赴國內外參觀案、議決通過、三・呈請教廳轉呈教部設法改進暑期教員講習班並愼重講師人選以利同人進修案、議決通過、四・呈請教廳通令各校切實推行專任教員制以增教學效能案、議決通過、五・請廳嚴訂教師保障辦法並切實施行以安定教師之學業興趣而利教學之發展案、議決、改爲請教廳嚴令各校遵照部頒規定、對於教員聘約期限初聘一年續聘二年案、議決通過、丁・其他、一・歷屆代表大會議決案件有未實行辦理者應請理事會從速處理以利會務案、議決通過、二・六月六日規定爲教師節一案雖經呈請迄未核准應仍呈請教廳轉呈教部明令規定案、議決通過、三・改選教費委員會代表案、議決由主席代表、四・規定下屆大會地點案、議決定南興、

國際教育社 舉行學校成績展覽

本埠爲華洋雜處之區、各國人士皆爲其本國兒童求教育起見、乃相分別設有學校、其課程學制教之管理等各自不同、教育界領袖有鑒於此、乃於民國二十年組織國際教育社、集各國教育家於一堂、研究學校教育之改進、歷年會長爲交通大學校長黎照寰、華童公學校長康卜、及美國學校校長衛爾斯二君、直至本年改選、推章懋公博士爲會長、該社日常事務爲互相參觀學校、按期舉行演講及討論教育問題、但本年爲引起各界研究教育興趣起見、敦請上海教育局長潘公展、工部局學務處長希烈、及法國學校校長郭思博三君爲指導、定於本年十一月八日起至十一日止假法租界八仙橋中國青年會舉行中西各校成績大展覽、除陳列中西各校成績及演講作文競賽外、並由各校學生按日排定游藝節目、以娛嘉賓、現該社已派定委員會分途籌劃、工作極爲緊張、欲知學展詳細者、可逕詢兆豐路麥倫中學校巴耳君云、

上海盲童福啞 兩校開展覽遊藝會

上海盲童福啞學校創辦有年、專收盲啞兒童、校址在滬西虹橋路一百九十一號、校舍宏暢、環境優秀、設備至臻完善、所聘教員、對於盲啞教育、均有深切研究、故學生程度頗高、因之盛國人子弟及遠道至該兩校求學者、踵相接、近聞該兩校擇於本月十九二十兩日舉行成績展覽及遊藝大會、歡迎各界前往參觀、

中學生 學習担負和教學時間問題(二)

一平

撇開錯誤的觀察和推論、讓我們把中學教學時數來作一個縱橫的考察、先講縱的方面、民國紀元前十年即淸光緒二十八年、學部規定中學各科教學時數爲每週三十六小時、民國元年教育部規定男子中學第一年三十三小時、第二年三十四小時、第三四年均各三十五小時、女子中學各年級較男子中學各年級均各遞減一小時、即由三十二至三十四小時、十八年國民政府教育部公布暫行課程標準、規定初中爲一百八十學分、高中爲一百五十學分、平均初中每一學期爲三十一學分、高中爲二十六學分、當時規定學分底定義是一每學期每週上課一小時爲一學分、但圖畫・工藝・音樂・體育及自然之實驗、無需課外預備・自修・或預修、自修時間較少者應須兼折算、所以事實上三十一學分至少是每週三十三―五六小時、而二十六學分至少是每週三十三四小時、因爲高中底自然科學學分較多、次講横的方面、歐洲重要國家內、以法國和意國中學底教學時間爲較少、法國一九三一年四月所頒行的中學教學時數表、一年級每週二十小時、最多的三年級至六年級每週最少爲二十二小時、最多爲二十三小時半、七年級之哲學班爲二十四小時、算學班爲二十五小時、但體育和由教室內移至之課業討論會等都沒有計算在這些時數內、意國中學在前段(Ginnasio)內、一年級每週二十小時、二年級至五年級每週二十四小時、後段Liceo內一年級至三年級每週均各二十六小時、理科中學底Liceo內一年級每週二十五小時、二年級至四年級均各二十六小時、也和法國底情形一樣、體育底時數沒有計算在內、德國是一個苦幹的國家、舊有的各種中學內、古文中學和文實中學底第六級和第五級、即一年級、每週均各二十四小時、第四級至上一級、即三年級至九年級每週自二十六至三十八小時、實科中學、新制文實中學和德文中學底第六級至第四級均各二十五小時、下三級至上一級則自二十六至三十八小時、歐戰後新興的建立中學是由下三級至上一級的六年制中學、各年級每週最少三十八小時、最多三十一小時、平均三十九小時、各中學內沒有將體育時數計算在內、俄國是一個硬幹的國家、她底中學前段三年是繼續統一勞工學校而稱爲五年級、六年級和七年級、五年級每週三十五小時、六七年級均各三十六小時、後段二年稱爲八年級九年級、分爲師範・合作・行政等科、科又分組、各組中除三數組每週爲三十四或三十七小時外、其餘均爲各三十八小時、此數內已將體育時數計入、英國中學辦法很不一致、但英教育部曾通令收受十二歲至十六歲的中學可採用其所規定的教學科目及時數表、此表規定每週教學自三十五至三十七小時(未完)

宜冬宜夏

法國著名良藥 希瑪格洛賓 即 老牌譚遜氏補血汁

全球各大醫師同聲讚許公認爲救治貧血殺滅病菌增加血液補損益虛之唯一靈藥即此「希瑪格洛賓」老牌譚遜氏補血汁是也想其偉大之效能早已印諸各界人士之腦際毋待繁言凡病者欲求迅速恢復健康須請認明本牌西文譚遜氏(DESCHIENS)購服勿爲劣貨所混致貽伊戚也

總經理 上海龍東公司 愛多亞路九號

各大藥房均有出售

DESCHIENS' SYRUP

排練純熟

看過兩年一度的全國運動大會之後、
不可不看千載一時的明星舞台盛會!

五幕話劇 月兒彎彎

胡蝶女士 歐遊返國 初次登台 主演

明星影片公司全體男女演員合演

不日上演

中報 本埠增刊

中華民國貳拾肆年　拾月拾伍日　星期貳
（不另取資）

浦東祝家橋濱作 趙南石醫生祖傳 天然治瘋草專治 七十二種瘋症萬 試萬靈無論痛瘋 痲瘋癘瘋均能藥 到病除每盒一元 由本報介紹剪此 照購買可得買一 盒送一盒之利益 天然治瘋草總源 發行所上海南市 王家碼頭糖業里 趙南石醫生藥局

各種治淋法瑣談

袁一民醫師

治淋之藥品，療淋之電械，可謂夥矣，然概括言之，只有四項療法，(一)電療法，考電療法之意義，是以熱力殺菌，所謂透熱殺菌是，此項電療法中，惟短波透熱電療機爲最有價值，有適用當爾國電機及長波透熱電機者，要皆難收相當之效甚或因此而反使愈期延長，更遑言其灼傷肌膚等之流弊矣。此外在急性尿道淋時，用水銀石英燈之冷光照射，所謂光度滅菌是，亦有相當效力。(二)注射法，色素及混合淋苗交互施用，一以藥力殺菌，一以自動免疫，可謂妥善。(三)內服法，當擇具有强大之滲力及消炎殺菌止痛之專製劑，德商美靈洋行之「滅殺淋」，可謂於此數點美備無遺，(四)局部療法，通常恒以蛋白銀等洗射，是乃藥力直接殺菌法，若時間與藥液濃度不適當，則勞而無功，不及菌苗直接免疫法多矣，德國滿爾志大藥廠出品之「淋毒舒樂耳」，一係淋菌血清與舒樂耳之製劑，爲治尿道淋之專劑，現歸本埠仁壽西藥社經售，凡患淋而因或種限制未得就醫者，若用「滅殺淋」及「淋毒舒樂耳」自療，亦能期收佳果，且無分男女，施用便利，尤是長處。但是否淋病，尚未能定斷時，自當就醫檢驗爲妥。本埠法租界寧波路六六號春在醫院凡醫療上所用之電械，羅致均全，聘有男女醫師，專治內外各科及一切花柳疾患，對於淋疾，治療上設備尤爲周詳，如眞空管短波透熱電機及最新療濁機等，均屬最佳之品，洵爲盡治療之能事矣。

衛生 醫刊

袁一民醫師編

下期十一月六日出版

性神經衰弱與腦神經衰弱的異點

醫師崔覆卿

性神經衰弱就是性器管神經發生衰弱疾病，也就是性神經極容易興奮，也極易疲勞，生殖器障礙，如性交或生殖不能等，有遺精，早洩，陰萎等顯著症候，大都基因於房事過度和手淫等等。

腦神經衰弱症，便是全體神經衰弱症的症候，最顯著的便是腦部，常有壓迫感和重感，思想滯鈍，記憶不佳，頭暈目眩，消化不良，心悸，失眠，腰酸，四肢無力等種種病症，亦漸漸發生，致全身無處不病，已到了神經衰弱最嚴重的時期，起因亦有好幾種，性神經衰弱症加重或精神作業太甚，都可以造成腦神經衰弱症，患性神經衰弱症，並不一定兼患腦神經衰弱，患腦神經衰弱症，卻常兼有性神經衰弱症，但無論是腦神經或性神經衰弱症，病源都是神經衰弱，身體內燐質和內分泌液缺乏，不能適當營養各部器管所致，所以服最可靠的燐質和內分泌製劑，即可挽救，藥物中如「仁壽西藥社」經售之「安爾神」，乃有充分之燐質和內分泌，治神經衰弱之專劑，依法服之，自收佳効，（編者按：崔覆卿醫師善治神經衰弱症，舉凡遺精，早洩，頭暈頭重等關於神經系之一切疾患，莫不應手而效，故有專家之譽，其所費用之「安爾神」本埠永安先施兩大公司西藥部及南洋五洲華成等大藥房均有出售，每盒一元五角。）

淋毒舒樂耳（治淋）之奇效

蔣國藩醫師

治療淋疾，固以短波透熱電療及混合淋苗之注射爲第一。然有時因地域，時間，金錢等等關係之限制時，則非藉自療之法不可，自療一法，普通病家所可施行者，惟內服與局部療治而已，內服藥當推德商美靈洋行出品之「滅殺淋」，以其有比衆强烈之滲透粘膜力，前經張守銘醫師論文推獎以來，早已馳譽醫林，即一般病家，亦多樂用，至於外用藥，通常恒以藥液殺菌法，此法在醫者施諸病人，猶可斟酌病情而定時間及濃度，若病家自己施行，必無良好成績，現今德國滿爾志大藥廠發明淋病尿道局所用藥「淋毒舒樂耳」，係用淋病血清製成，注入尿道局部，因有自動免疫之力，勝如注射混合淋苗，故能收準確治愈之功。

寄生性皮膚病之治療

孫志耀醫生

馳譽中外，久負盛名之皮膚病聖藥「滅絕菌」MISULZIN，無論患者醫者一致推崇，公認爲皮膚病治療劑中之魁首，功效之準確，莫與倫比，且此藥氣味芬芳，不汚衣服，猶是長處，對於寄生性皮膚病，更具特效，因其殺菌力特强，有深入皮膚層之功能，如疥瘡，頑癬，面皰，酒渣鼻等，試搽此藥，立應奇效，該藥係仁壽西藥社經售良藥之一，每盒僅售一元，聞本埠先施永安南大公司西藥部及南京路南洋藥房五洲藥房西門和平路華成藥房等均有出售

戒煙應注意之點

吳魯堂醫師

煙癮之成也，非一朝一夕，欲圖穩妥戒除，豈粗暴急切之處置，克臻佳果。雖然現今戒煙之方，已極盡美善之能事，只須運用適宜，自無不克戒除者。但如何防止其疾病，如在戒時所習見者，遺精，失眠，泄瀉及四肢酸楚等等現象。如何增進其體力，如戒絕後之身體疲勞，精神不振等。如何消滅其煙癮，藥劑之選擇，體質的研究，時期之注意，在在均有密切關係，差以一毫，即遺就戒者以不快。老友余雷，精理內科，前往就戒者，日必數十，其對於戒煙之經驗和手段，豐富老到，現懸壺於本埠法租界寧波路六六號春在醫院內，聞其戒煙辦法，按日針藥費僅收二元，不計成癮年數及吸煙數量，對於戒烟病人之出診，亦特予優待云。

胃病與胃寶

魏尊三醫師

胃臟疾患中之最習見者，厥爲急性慢性之胃加答兒，胃酸過多及胃液漏等等，其顯著之症狀，大都爲胃痛，嘔吐，噯氣，吞酸等，考此等情狀之處置，藥物上恒施用亞爾加里劑，如同時加以强有力之止痛劑加則可說服之，瞬見奇效，本埠法租界八仙橋敏體尼蔭路老德行里一號仁壽西藥社所經售之諸般藥品，均爲醫界所贊道，其中「胃寶」一藥，係豐富之亞爾加里製劑，含有强力之止痛成份，用以治療急慢性胃加答兒及胃酸過多症等，舉凡一切胃痛，噁心，嘔吐及適宜於亞爾加里劑之服用者，服之無不立奏奇效，醫界前輩高訪翁君樂用此藥，聞其價每盒二元云。

女子淋疾的自療

劉玄女醫生

女淸生以隱病，往往羞於就醫，特別是感到淋疾以後，因女子淋疾的症候，初不過輕微之白帶症而已，若任此遷延，則必釀成後患，甚或因罹腹膜炎而致死。患本症者最好就醫，否則亦不宜任變幻，應求自療，自療之法厥惟內服和外用，內服藥當推「滅殺淋」，外用藥當推「淋毒舒樂耳」，二者兼互行之，即數年之頑疾，亦可指日痊愈，（編者按：劉玄女士精治婦女子宮疾患，現懸壺於法租界寧波路六六號春在醫院，其所贊述之滅殺淋及淋毒舒樂耳二藥，現均爲法租界八仙橋敏體尼蔭路老德行里一號仁壽西藥社經售，聞永安先施及南洋五洲西門和平路華成藥房等均有出售。）

疥癬治愈記

何天祿醫師

林步雲君患疥癬症，屢醫罔效，亘五六年，其間有時雖亦能奏效，顧都經過若干時日，又復再發如故，虛擲金錢，備嘗苦痛，今年五月，就余治療，見其膿痂散處，體無完膚，自訴瘙癢難忍，入夜更劇，正發生劇甚之時，遂囑其向本埠法租界八仙橋敏體尼蔭路老德行里一號仁壽西藥社購「滅絕菌」藥治，不旬日間，竟獲出余意表之功效，約連搽二週，竟將數載之痼疾，消滅淨盡，於今數月，未嘗再發，有此藥，患皮膚病者，可以無慮矣。（編者按：滅絕菌爲中外馳名之皮膚病治療聖劑，久爲醫界所公認，本埠永安先施及南洋五洲及西門和平路華成等大藥房均有出售，每盒一元。）

滅殺淋及淋毒舒樂耳混合治淋之奇驗

馮善棣醫生

患者李君，急性前尿道淋，症狀，排剌痛，分泌膿液甚多，荏苒三日，未加醫藥，余囑其向本埠法租界八仙橋敏體尼蔭路老德行里一號仁壽西藥社，購「滅殺淋」內服及「淋毒舒樂耳」注入尿道，經過約近旬，膿點全無，尿液澄淸，復囑其向協和病理化驗所檢驗，鏡檢之結果，已無淋菌，僅少許膿細胞及表皮細胞而已。患者徐某，亞急性前部尿道淋，症狀，已無急劇炎症及痛苦感，惟膿液分泌仍夥，感傳已有二週，曾注射色素及伐克辛數針並購服市上普通淋病藥，未獲良效，囑其施用「淋毒舒樂耳」行尿道局部注入，按日二回行之，並內服「滅殺淋」片之，如是安然經過，凡近二旬，病已霍然然，膿滴既無，鏡檢亦未見有淋菌。

醫藥消息

上海法租界寧波路六十六號春在醫院爲海上名醫馮善棣先生所主持。設備完善。爲滬上冠。醫務方面。特聘德國籍醫學博士「HESS」。專治一切內外皮膚花柳全科。並聘有國民政府註冊醫師。如內科余雷。外科花柳皮膚科專家崔覆卿。婦科子宮疾患女醫生劉玄及助理醫生孫志耀。鄭志舫。何杭東等。並備有世界最新各種電療器械。如眞空管短波透熱電療機。一九三五年式最新療濁機。新式人工太陽燈。無須搭擺。即能發光。其紫外線之光度較普通强。水銀石英燈。蘇魯克司燈及富國電療機等。注射及一切手術等費。從廉收取。戒煙設有專科。備有雅室。凡戒煙上所使用之最優藥物及器械。羅致均全。戒煙法至爲新穎。戒費又極低廉。每日注射及內服藥費在內。共計兩元。該院門診上午八時至下午八時止。僅收小洋六角。出診五元。另加車資。電話八一八九八。星期照常。

本埠法租界八仙橋敏體尼蔭路老德行里一號仁壽西藥社經售世界著名良藥，而尤以淋病服藥「滅殺淋」，淋病外用藥「淋毒舒樂耳」，胃病聖藥「胃寶」，神經衰弱專劑「安爾神」及皮膚病名藥「滅絕菌」等爲最行銷。聞是項藥品，本埠永安先施南大公司西藥部及南京路南洋五洲藥房西門和平路華成藥房等均有出售。

疾病問答

編者

本刊闢此一欄。凡有疾病上之疑問。均可投函垂詢。自當負責具體答覆。來函須將疾情及治療經過等。扼要說明。寄上海郵政信箱一六六八號本刊編輯部。如不願本刊上披露。而須書面答復者。本請附復件郵資二分。外埠五分。

包皮過長

（徐乃斌君問：）鄙人之陰莖包皮特長，時有汚垢，請問割除之，有無痛苦，並請介紹良醫。

答：包皮過長，自宜割之，割時無甚痛苦，本埠法租界寧波路六十六號春在醫院崔覆卿醫師精外科，對於包皮割症，頗具經驗。

現已戒絕

（陸超先生問）鄙人前年曾誤犯手淫，現已戒絕。然記憶力薄弱，且有遺精二三次，不知服何藥片最有效，能使記憶力恢復，祈爲詳答，不勝感激之至。

答：試請購服「安爾神」爲荷，該藥係仁壽西藥社經售良藥之一，南洋五洲及永安先施等藥房均售。

虹口平民產科醫院五週紀念

汪兆銘

保種彊國　平民產科醫院五周紀念　楊虎

救世婆心　虹口平民產科醫院五周紀念　何應欽題

功深保赤　虹口平民產科醫院五週紀念特刊　孫科題

院長王伯元

發刊辭

民國廿四年第六屆全國運動大會期間爲本院創設五週紀念之日吾人於循例慶祝之餘同時爲本院舉行紀念撫今追昔竊深榮幸爰將本院創設及擴展經過略爲陳述諒亦讀者諸君所樂聞也

本院成立於民國十八年院址原設東有恒路通州路口抱服務社會救濟平民之旨附設施診所施診給藥不取分文均賴海上諸大善士熱誠匡助院務得以維持迄今猶憶一二八之役本院王院長曾率各護士親臨戰場於槍林彈雨之中用醫院汽車裝載多數被傷戰士施以治療昕夕從事頗著功績中國紅十字會會長王正廷氏曾頒救護獎章以酬其勛由是深得滬上各界人士贊許慈善諸公聞風樂助因此聲譽鵲起院務亦較繁賾嗣以通州路原址不敷應用遂將總院遷移至提籃橋華德路口三十二號並將舊院址改爲分院遷移未及半載住院人數日增屋少人多每虞不給今春又於華德路廿四弄賃有十九號房屋地位寬敞鬧中取靜空氣清潔適於療養留院待產者亦多滿意但王院長尚不敢以此自滿更求精進期欲完成普濟平民之願望以副樂善諸公之盛意蓋王院長因鑒於內地產科醫院尚未普及接生仍用舊法醫藥之具不完危難之證時聞思欲本其素願力謀救濟曾經親往內地農村實地考查目擊農民生活尤較從前困苦對於接生手術之革新產婦嬰兒之保育大都受經濟影響不甚措意遂以考查之所得作數度之籌謀更與上海各慈善家會議結果僉謂欲謀內地平民生育之救濟勢非多設產科分院暨施診所不爲功復以原有之虹口平民產科醫院局於一隅未易普及經衆議決先於上海增設中國產科醫院總院設於北京路西藏路口八七二號已於四月四日開幕並於定海吳淞等處先後成立分院名稱雖異宗旨則一五載以還本院之創設與擴展經過大略如是惟善無止境來日方長仍希各界人士時錫南針以匡不逮俾王院長有志竟成而窮苦之平民亦有所利賴焉。

爲平民祝福

梵音

男女媾精之結果。即爲姙娠。●有姙娠即能傳種。非人類如是。一切動物亦如是。婦而有姙娠。其注意之處。均在胎前產後。●當分娩之時。尤應格外謹愼。

近世醫藥昌明。產科一學。與日俱新。我見之於虹口平民產科醫院矣。該醫院設在華德路三十二號。規模宏大。設備周全。醫生看護。皆重經驗。爲人類求保育

保之育之　虹口平民產科醫院五週紀念　黃紹竑題

●爲平民而服務。此爲該院之使命。我人實不能忘也。

上海人口三百餘萬。平民佔全數十之七八。一旦婦有姙娠。分娩問題。實難解決。家庭中既無適當之佈置。若僱舊式接生婆。●則不知生理解剖及細菌消毒爲何物。當然在淘汰之列。如臨產僱彼。不啻引狼入室。致產婦自殺。●唯一方法。送進醫院。上海一市。產科醫院不下數十。欲求設備周全取費低廉者。實不多見。有之。僅虹口平民產科醫院耳。

余亦平民。逢婦有孕。必送該院生產。幾年以還。兒女成行。●個個活潑。雖在營養上之合法。●然亦不能不感謝該院產生之妥善。余婦嘗語人云。虹口平民產科醫院。不啻爲一設備最周全之產婦家庭。其對待產婦。例如精神方面。飲食方面。淸潔方面。衣著方面。排泄方面。處處周到。●無一簡陋。非但顧及產婦之胎前與產後。尤能爲初生兒女盡保育之職。余婦生性忠誠。余知斯言之不欺天下人也。

目下高掛口號之產科醫院甚多。但皆重於金錢。輕于服務。姙娠爲婦女生死關頭。盲從於產科者。必視之爲兒戲。因一時之忽略。慘產婦之性命。耳聞目見。●比比皆是。凡屬產婦。若聞余婦之爲不欺世欺人。則請入虹口平民產科醫院。余爲一般平民恭賀。更爲一般平民產婦祝福。

大德曰生　虹口平民產科醫院五週紀念　褚民誼題

[illegible]具不[illegible]　平民產科醫院五周紀念特刊　徐[illegible]敬題

祝虹口平民產科醫院五週紀念

翁國勳

近世醫學昌明，而於產科一門，尤爲重要，蓋直接有關婦女胎兒之生命，間接影響於種族之强弱，總理有言，「國民種族强盛之道，首重衛生，而衛生之基礎，當注意於國民產生之始」，是則產科之於東西各國，所以重視者，良有以也，回溯昔日吾國對胎產之舉，素憑產婦之天然，其接生之責任，悉委諸無智識之穩婆，任意妄爲，其斷送婦兒之生命，不知凡幾，言念及此，實堪痛心，邇者中央鑑於產科關係社會國家前途至大，秉承總理遺訓，合組助產委員會，專爲提倡助產事宜，今之滬上產院一若雨後春筍，能苦心孤詣爲人民服務者雖屬不少，而藉此營利者，亦實繁有徒，顧年來商業凋敝，農村破產，人民經濟之貧困已達極點，產婦縱然遇有不測，力所難及，類多聽之天命，更有一般不學無術者流，利用平民化爲號召，以營利爲目的，良可慨也。

王君伯元，有鑑於斯，爰於民國十九年春，創辦虹口平民產科醫院，嘉惠平民，誠匪淺鮮，其能在艱難困苦中，矢志奮鬥，轉瞬五年，成績燦然，强種優生，功參保族，載譽海上，社會早有定評，今後發展固未可限量，茲以五週値得紀念，樂而書之，以就正於高明。

中國醫院

特聘手術穩妥之產科專家多位專接平產難產

特聘內外各科婦科兒科戒煙科及皮膚花柳科等專門醫師負責治療

虹口療養院

備有療養病房地位寬敞鬧中取靜空氣充足設備完善

院董　王世杰　劉鴻生　顧少卿　于右任　杜月笙　虞洽卿　黃紹雄　袁履登　崔幼卿　等　院長王伯元

總院址　提籃橋華德路口　電話五〇九三六

贈送產婦須知　函索面索均可

使平民均得安產是真仁者之存心　平民產科醫院五週年　吾岸題贈

婦孺謳歌　虹口平民產科醫院五週紀念特刊　王世杰題

永安公司
秋季大減價

●綢緞部● 新到高等名貴衣料 銀絲緞 每尺一元五角半至五元八角半

糖果 本牌五磅裝什錦合錦餅乾 每聽特價一元一角

疋頭 全毛條子佛冷絨 每尺七角

手巾 香江新式條子花毛巾 半打一元

中國印時式花上等什絲巾 每扎八角

●中鞋部● 各色麂皮加結軟底女鞋 每雙一元四角
男女皮面毡底拖鞋 每雙六角半 限賣一百雙

先施公司
十八週紀念大減價

全運綯 每尺三角
此綯純以蠶絲織造，質料優美，花色新艷，原價每尺七八角不等，茲爲紀念全運優待選手計，特別犧牲出售，以示歡迎

肥大鴨腿 每元九隻　黃唇魚膠七五折　南茶部

全毛嗶嘰男袍料 足一丈三尺 每件七元半
長毛駝絨大衣料 每碼十一元二角半　疋頭部

鞋部 絲絨拖鞋 每雙二角半　花絨拖鞋 每雙三角　紋皮男鞋 每雙五元

手帕部 捷克新花色雜男地紗巾 每條五角　捷克新花色雜女地紗巾 四條一元

煙草部 地厘郎妹雙 百支每盒四元二角半　平頭大號獅金 百支每盒四元八角　拉夫郎妹石寶 百支每盒六元三角

今日特價一天

麗華公司
南京路拋球場
大減價

今天綢緞呢絨犧牲品
印花茉莉綯 每尺一角
各色葡萄綯 每尺二角
𠻘雙絲錦地綯 每尺特價一角零
各色純毛華達呢 每尺四角半
被毡部 四磅頭號眞絲綿被 每條一元五角半　蒙古頭號駱駝毛 每磅八角

▲襪部▼ 200針純絲小方跟長統舞襪 每元四雙　男女春秋襪 賤售每元六雙

▲文房▼ 美國新式眞空管墨水筆 原價每枝十元 特價五元
足尺長十老鷄牌綯紙 每十二板一元七角

四樓特設 經濟衣料 元青毛葛褲料 每條三角　五寸摩登檯鏡 每只一角

洋什部 奇廉貨品
羊毛童裝斗蓬 每件二元八角半
開士米中人內衣 每元四件
羊毛西裝背心 每件三元二角
五磅大熱水瓶 每只二元
拖勃林雨衣 每件四元半
鬢皮雨衣 每件七元五角

中華商店
南京路浙江路東
秋季大減價

（綢緞部）最新出品 完全蠶絲 力士呢 俠士呢 博士呢 大傾銷
惠購男袍料一件者 贈素綢裏一疋
什色紡綢 每丈七角

犧牲賤賣 男女厚花絨晨衣 每件一元九角半

雨衣大跌價 雜皮西裝雨衣 每件七元五角　拖勃林西裝雨衣 每件四元五角　開士咩中裝雨衣 每件六元五角

（毛衫部）男裝眞羊毛內衫 每件二元七角半　印度棉毛衫 每件一元六角　女裝提花外大衣 每件三元五角

（氈被部）新花棉毯 每條一元九角　全白88尺被單 每條九角半　八磅熱水瓶 每只三元二　高身新花痰盂 每對一元

全運選手公鑒 凡今天到中華商店購物另有贈品
眞直貢呢鷄皮軟底男鞋 每雙一元一角五分

（巾襪部）眞羊毛中人運動襪 三雙祗售一元　120支絲光線長統男襪 三雙祗售九角　五彩毛巾 每打五角

廣中襪廠
●山東路二馬路口●
秋季大減價四星期

犧牲品 雙鳥牌中統眞正蠶絲男襪 每元二雙

犧牲品 雙鳥牌八十支男女雙線襪 每元四雙 永不起毛永不退色堅固耐穿

雙鳥牌絲襪如有人造絲夾雜一雙罰千雙 若穿過三天發生抽絲歡迎掉換

特別犧牲品 老牌錦地衫 六角九分

大號大陸雅霜每瓶四角一分
六十支雙線男襪每三雙五角 每人限買一元
六十支中人線襪每元八雙 六寸至九寸半
六十支夾底雙線男女襪每元五雙 堅固耐穿
雙鳥牌八十支夾底雙絲襪每元三雙 永不起毛
老頭牌一百廿支夾底雙線男襪每雙四角
蓮蓮呢長統男襪每三雙四角二分
十八寸寶塔牌繡紗巾每四條三角六分
雙鳥牌眞正蠶絲中統男襪每雙七角
雙鳥牌眞正蠶絲長統襪每雙八角五分
振昌特別厚絨衛生衫每件一元二角
長城牌五磅有柄熱水瓶每只一元八角八分
雙十牌大號硬毛牙刷二角四分 買一送一
大號雙妹牌雪花膏每瓶三角六分

●高貨賤賣●

王延松 曾仲鳴 陳公博 王曉籟
介紹美國牙醫博士梁北和君
梁君研究牙科技術數載，學識優良，經驗豐富，今春又因事赴美，順道考察該國最新科學，現已返申照常應診，故特此介紹。地址四川路北京路口上海儲蓄會[illegible] 電話一八九一四

談言

告全國運動大會

行安

第六屆全國運動大會，已於國慶日，在本市體育場，舉行開幕典禮。這次各地參加的單位，有三十八個，選手共二千餘名，爲大會的新紀錄。是日中外觀衆，計有十萬人之多，呈空前熱烈的盛況。足見我國人對於體育，已有相當的認識。我國素有東亞病夫之譏，國人今後倘能本强國强種的信念，大家致力於體格的訓練，則民族前途，未始沒有復興的希望。

然我們對於我國的提倡體育，尙覺有一二缺點和錯誤。本來提倡體育，目標在使國人的體格，得趨於健康之途。而要達到這目的，則須謀體育的普及，俾全國國民，無論男女老幼，都知體育的重要，個個實行有益的運動。但我國提倡體育，每忽略及此。先前只在學校中，設有體育的科目。近來雖也能漸顧到民衆運動方面，惟只仍限於一部分人而已，還談不上普及二字。致大多數國人，尙沒有參加運動的機會。這不能不說是一個最大的缺點。

再則提倡體育，目的既在强身，便不能僅以奪取錦標爲鼓勵。運動會的舉行，用意在使運動員有表演其運動技能的機會，及引起人民對於體育的注意。在一個運動會中，我們固然希望有優美的成績可收獲。但若一味鼓勵運動員競爭錦標，這只能養成幾個選手，造成幾項紀錄而已，未免有失體育的眞意義。我國一般運動員，每爲出風頭而運動。且學校的提倡體育，又都有藉運動爲學校廣告者。這種態度，甚屬錯誤。

以上兩點，我們認爲有改正的必要。故當這全國運動會舉行之時，特提出來說一說。希望一班熱心於體育的國人，加以注意。

葡萄

月山

同廟的朋友送給我一枝葡萄，還帶着兩張葉子；葉子雖已半枯，但襯着纍纍的圓珠，也還覺得非常可愛。我沒有食掉牠，我掛在棹角的坐燈旁，屋里頓時生了光彩，很調和。綠燈紗罩灑出黃綠的光，柔和地映在那些圓珠子上面，更覺可愛了。

由葡萄我想起一個曾和我一塊兒偸食葡萄的朋友。那位朋友是隨着東北的淪亡而失踪了，和我已別了三年，沒有一點消息。

三年前，我們在個山坡上的教會校里念書，學校旁邊是一座大菓園，種着滿山的葡萄，那是爲着釀酒用的。我見過校役們一桶一桶地抬到大廚房里去釀酒，穿黑長衫的外國神父，紅着臉，說着頗流利的中國話，教給那些校役們這麽做那麽做；一桶一桶的葡萄，就眞是珍珠似的向我們發笑，但我們學生食不着一個。因爲菓園里是神父們的住宅，我們進不去的。

但我有了那位朋友，那位同偸葡萄的同伴以後，我却常常食着葡萄。怕全校只有我們兩個不守規則：爬過短牆，蹲在葡萄架下躡手躡足地食個够，還時時裝了一大包出來。

[illegible]，他不多說話，只一個字：「邪」，東北人特有的粗紅臉上很自然地便露出幾絲笑，眼神示意着。我們便默默地走出宿舍，繞過大松林，向菓園走去。每次都是他邀我，他膽大，會做笑，做笑里裝着幾分把握，這是使我不忘的，他個子大，粗蠻勁他滿有，那忠於洋主人的校役，他不怕；他常常罵他們，罵他們洋狗。

在菓園里，有一次我們是讓一個校役碰見了。那校役很和氣，並不給我們怎樣的難堪，只輕輕地說：「韓先生，X神父在亭子那邊呢。」

韓先生並不理他。我望着那校役的背影遠了，有點駭怕，我說：「走吧，這一大蒲包也够他們幾個食的了。」

「不理他，什麽X神父！」是那麽蠻横，仍是扭過臉去摘葡萄，那可愛的圓珠子。

過了一會兒，果然葡萄架邊出現了一位穿黑袍的洋人。圓珠子變成了神父可怖的臉。我從底下看上去：一雙長大的黑皮鞋，亮亮的；再上：黑緞袍子在隨風擺動；再上，圓珠子上面是一個可怖的臉，憤怒的眼，射出猛獸所有的眼光。我傻了，因爲我記得我們碰見他已不止一次。

老韓揪一下我的大褂下擺，我就跟着他走。園子裏是眞靜，綠色的葉子上，撒滿了黃昏的光。

「[illegible]！」老神父說着趕了上來叫我們站住，我們站住了。自然我們得到一頓教訓，老神父還說什麽等都熟了大家誰都可以食到的騙人話；說是私人的住宅不要隨便進去，私自進去，還摘葡萄，就是偸東西。

「走，不理他。」老韓說；我也膽怯地跟着他走，這對於老神父自然是一種不敬，但「偸東西」灑到老韓的耳裏，他是不服氣的；他就有這股子蠻勁。

奇怪的是第二天學校當局並不怎麽樣我們，雖然我們對老神父不恭敬，甚至於是侮辱了他，不理會他的教訓。

可是老韓却仍不服氣。他在操場遇見了那洋狗校役，他打了那校役，打得很重；說是我們食葡萄沒有你們校役什麽事。

學校記了他的過，罪名是欺壓工友。

我記得是這樣。

記過由他記過，葡萄我們還繼續地偸，我們跑到園子的一角，人所不常到的地方去偸；一直到全校的校役抬着大桶子大批地摘，大批的往廚房送，我們才不偸了。

這是三年前的事，我還記得很淸楚的，對着柔綠光裏的葡萄，我很想那蠻樸的老韓；可是我連老韓的生死也不大淸楚了。記得他離校時很憤慨，那是東北失後的第一年，他沒有了家裏的接濟，念不了書；甚至他連家也找不着，一年來未曾得過家裏的片紙隻字；就成了沒有家的人。因爲欠了太多的錢，廚房停了他的飯，他才走。他說：「此處不留爺，還有留爺處。」我問他到什麽地方去，他說是去考什麽鐵路的練習生，但他沒有帶一本書，我知道。我目送着洋車拉着他和一綑舖蓋捲下了山坡，孤零零地。棹角的葡萄變成了洋車的輪在我腦裏轉。

抄靶子

樂覺

因爲在旅途上宿夜，懷鄉的情緒是更輕易地掛在心頭的；偶然想念離開城市這個帶着幾分神秘的地方，已是兩隻手的手指所不够搶算的十四個年頭了。父親那些未通音信的鄉黨親朋，可還在那洪荒時代的墟市上生活着嗎？

十五里半，今天的路程。

天光微明的大淸早，林子邊的淸楔的店家，茅屋上裊裊的晨烟，和着酣適的高爽的秋風，織成一片眩目的風光。

在貝殼窗裏照亮了的冷房中，我的微睡給山鷄的長啼，和牛犢的皋鳴驚醒，想到昨夜初來投宿的時候，沒有山鷄，沒[illegible]山中的早晨那樣的淸新。

店主人是一個上了年紀的人，身材魁偉，有着一張「稻草人」式的嘴臉，他穿着黑色的馬褲，紮着寬厚的土布腰帶，據說，以前他是一個鏢客；現在他雖則幹着這營生，也許還沒有忘記早年那種游離的生活，他的行經看上去像個奇傳中的有來歷的好漢；但是交談起來，却只覺得他是可親的，目光放射着俠義的豪氣。

「大師，起早呵！」早晨看見他老，我機械地作了一揖。

「嗚！起早，起早。」他也同樣地還敬一下。

「咱說，到墟裏去的路上可沒有……」

「那個，那個不大……不過出出沒沒而已！」

又是帶着怵惕的心情，結束這一席話；我早就知道這十五里半的山徑，是更險峻了；我又不願再打迂迴，延長這遼遠的旅程，我的歸心正像一枝流矢，是悚懼和猶豫所抵擋不住的，終於又收拾起包袱，忽忽地就道了。

當首所看見的還是遼闊的平原，稀疏的紫杉亭亭地四處立着，朝暾爬在黃色土壤上，亮成金黃的山陽，和絳紫的山陰。再經過寥寥幾座的死窰，穿過幾處的死埕，路便漸漸地引上山腰，在禿山上打迂迴，和繞山坡了。

一個紫杉的長葉林阻着前路，心間始怦怦地跳躍着，他們也不過爲了生活的抽策，或是不願丟開老巢他去，模地繼承他們祖先的事業，企圖苟延這一輩子，便在這閉塞的冷山裏打獲，我不是押貨的商賈，我是飄泊歸來的輕身人，會伴着輕輕的行囊，踏遍了天涯的烟霞，像我這樣的年輕人，怕綁架的不測嗎！我想。

在林子裏，隱隱地聽見三兩聲口嘯，夾着淫褻的單調的山歌。一刹那間，冷不防地截來二個，全是古老的穿着，這穿着只能够在社戲班裏找到的。

「喂，上墟去的？解下來，解下來！」聲勢洶洶地搶上來。

「有槍炊，嘿，走，火器！」另一個便搶去我的包袱。

他們老練地攤開我的包袱，扯起衣服在空中裏抖着，沒有什麽，在我的身上搜着，也沒有什麽；沮喪地使着眼色，把地上的衣服一脚踢開，帶着鄙視的神色揚長而去。

「窮小子，想不到倒有秀才氣！」我收拾起包袱，很藉地走出林子，長葉的杉樹拂着這樣餘音。

[illegible]長的口嘯，和淫褻的山歌重新地響徹山峯。

靜安寺路斜橋總會對面
上海綢緞公司
★各種高等衣料舉行從未有過之大廉價★

最新式 各種喬其絨 旗袍料 每件六元八角起

法國新到各種 金銀衣料 單幅每尺八角起至六元四角止

上等素絲絨 旗袍料 每件二元四角半
每人限購一件 多購恕不應命

法國各色 西麗綢 單幅每尺二角五分

新到各種 純毛女式大衣呢

花式別緻　售價奇廉　謹請參觀

歡迎全運會選手惠購應時用品售價一律低廉

上海南京路大陸商場
中國貨公司
電話 九二二八五一 五線轉接各部

●綢緞部　綢緞平時每尺一元二元，現在祇售三四角，且均為
買一尺放一尺
貨高價廉，各界爭購，以致連日擁擠異常，惠購請早　●綢緞部

內衣部　衛生鷄牌　運動球衣 每件一元二角　120絨 棉毛男衫 每件一元一角
棉織品部　最新式 絨毯 每條三元五角五分　絲邊 晨衣 每件二元二角五分
鋪面部　喜慶 彩色毛巾 每打一元七角六分　彩色毛巾 每打一元四角二分
土產部　洋澄湖嫡路 大蟹 特廉
禮物部　彩色上等 並蒂蓮 金架每三元 連架　雙面緞幛 連字金頂每六元
南貨部　西湖918 眞藕粉 每聽四角 祇限今天　（老牌） 辣醬油 每瓶二角 買一送一
糖果部　香港二號 椰子汁糖 每磅六角 （今日）半價　本花廳牌 什錦餅乾 二聽九角
應時用品　意外便宜
大廉價・大廉價・大廉價・大廉價

歡迎全運會選手惠購應時用品售價一律低廉

四馬路
中西大藥房 秋季大廉價 十大贈品
四大補品 買一送一
維他命麥精魚肝油
九一星乳白魚肝油
維他命牛肉汁
維他命童雞汁
購貨五角 即有贈品
贈送 一滴香 潔白皮膚原料

每瓶五角
購一瓶一滴香 奉送香水一瓶 潔白皮膚原料一瓶
各分支店同時舉行

彷徨
村因

鵝絨那樣的歌聲，從對面的一座小學校裏，給靜穆的秋風帶來時，我似乎更其悒鬱了。那歌聲，由那些小學生們的尖銳的聲帶上發出，是含着純粹的活潑的格調的。可是，我狹窄的地對那些歌聲嫉妬，憎恨了。事實上，我的嫉妬與憎恨是無用的，是無用的！

於是，我面對着窗外：飲着秋風，飲着悒鬱。

幼年的時候，我沒有好好地受過教育，隨着忙碌的父親東西的奔跋，無休止地已經過有那麼多的年頭了。那棵庭前幼時所植的石榴樹，長得也比我高了。祖母所愛好的貓，和她自己，也隨着時日而龍鐘。祇說那頭黃花色的貓吧，牠的右眼已瞎，走路時眞像幽靈似的，死沉的氣色壓住了牠的行動與呼吸……呵，一切都衰老了，連我的那只從小就有的紅色的木頭面盆，也因年老而漏水了。

在黑黯的燈光下，在早晨的小溪邊，在吃午飯的時候，我總是看見父親那疲倦地打着呵欠。是的，他也年老了呵。

望着他的呵欠，我深深地害怕：

「到了他的年紀，也許我會整天躺……無聊的念頭一閃過，又回憶到我的幼年時代了：「我得好好地做人呵！」我常常這樣地自慰着，而且父親也常常這麼類似的來向我吩咐。

於是，我在日記本上，教科書上，或是抄書本上，都寫下了：「努力為人」。並且，還告訴父親：

「我要做一個有為的青年！」

當時，我深信我的言語是可以十足兌現的。我茫然地就迷惑在我自己的言語裏了。我從沒有想一想：怎樣才能做一個有為的青年？

光陰把我的年青腐蝕完了。我已經躊躇在中年的道上，我原是一個我呵！不過，父親是顯得年老了，他的吩咐也完了，跟他在一起時，除了一種沉重的太息以外，我簡直聽不見什麼東西。在他的沉重的太息裏，我醒悟了。我直爽地承認我的想念是不對的！

「我不能和祖母的貓兒那樣不懂事的呵！」我醒悟了。然而，粗重的中年的鐵鏈已經鎖住了我。

「我不能因了中年的鐵鏈的粗重而辜負了我的醒悟！」那麼地想着，我似乎獲得了一個新的環境。但是，我不知道怎樣應用我的醒悟？

每天聽到對面小學校裏的活躍的歌聲時，我益發苦痛，益發悒鬱了。

祇是一霎那的時間吓，唱歌的人將趕上我了。把沉重的腦袋，埋到自己的手裏去時，父親又在太息了。而那清脆的歌聲似乎更嘹響，更輕快！

請客（續）
巖

所以關於朱大爺的謠言是罄竹難書：有的說是販私鹽的，有的說上海的製毒機關就設在朱大爺宅子里，更有說朱大爺勾結了海上的綁票頭子，供給他們做藏票的所在：其實朱大爺除了竭力撈錢之外，就沒有做過犯罪的事。做官，撈牠十萬八萬，這是將本求利，說不上犯罪；他有田地，放給佃戶們種田，到年底收租。收租祇合六釐利息，所以朱大爺家的斛子比米行里的要大一些，這自然也說不上犯法。不過朱大爺太視錢如命，譬如佃戶們還租，例有一頓午飯，吃倉里的，但是朱大爺祇折了十大錢，在賬房里貼一張紅字條：「本宅佃戶衆多，概不供給飯食，每人折大錢二十」。這點是朱大爺結怨於人的。不過那些佃戶是祇能造造謠言而已，他們就不敢不還租，或是短少一個錢；至於對朱大爺有什麼不敬事件，那是保是不會發生的，出進於朱大爺之門的都是鎮上這幾個頂兒尖兒的大人物呢。

但是朱大爺今天大請其客了，兩扇烏黑的大門開了個直，兩邊一齊列的肅靜迴避的大牌，正中有大門燈掛着，一直到第三進花廳上，在門外的人可以瞧一個爽快。廳堂都是銀臺面，太陽光照着那樣耀耀地迷糊了人們的眼睛，迷糊了人們的心。那些頂兒尖兒的人物當然一早坐了大轎到朱府來，這是不足為奇的；據發請帖跑腿阿二說：這回事才怪呢，朱大爺連那些大佃戶都請到了，看樣子有十來桌酒好吃哩！這自然是怪事，那些接到請客帖的，竟有一個大字都不識的赤脚人（註三）在內，上一天這鎮上就有些亂哄哄了，大家奔走相告，對於朱大爺的突然大請其客疑惑有什麼不幸的事要臨到各人的頭上來。大家齊聚在福興茶園里，談了一整天的還是談不出結果來。膽怯的主張不去，但是要有禍事發生的話，總逃不了朱大爺的手掌的。那末，有些人主張去擾他一頓大肉大魚再說，鄉下人終年吃不到那麼好的酒菜的！

於是：赤脚的，穿破大褂的，滿滿地坐了朱大爺的一花廳，這兩扇烏黑大門內的秘密總算被他們看到了一點。每……那些大魚大肉，也和他們家裏燒的更有味道。大家吃呵吃的酒過半巡，本鎮的地保站起來說話了。平時他和一班赤脚人同樣祇能在後棟賬房里坐坐，現在他穿起袍子大褂，像模像樣笑着道：

「今朝朱大爺請你們吃酒，這實在是：很好的事，因為，現在省里要做畝捐，鎮上，諸位爺們，因為，朱大爺做人公正，已經把他：朱大爺報上去了，朱大爺做了畝捐官，對於你們，也是有好處的，所以，要是縣里，傳你們去問話，你們要說出朱大爺好：朱大爺是好的：唔，大家多喝一杯酒，知道嗎？朱大爺是好的：」地保結結巴巴的把剛才計劃了半天的話僅說出了一半，他望望朱大爺，這些話說錯了沒有？

朱大爺點點頭。朱大爺是好的，那些赤脚的也知道的，可是這席酒在每個人肚里作怪，沒有一個人點頭。

知道嗎？大家都是知道得挺明白的。

（註一）倉里即田主。

（註二）十棟九天井，形容房的寬大非眞有十進屋子與九個天井也。

（註三）赤脚人，藐視農夫之意。

搬家
西蒙

隨着搬一次家，心境即起了一次變化，而我總因此太息起來，為什麼老是要用一些無所謂的事情來麻煩自己。三年來，記不清搬過幾多回的家了，從熱鬧的地方住到冷靜的地方，又從冷靜的地方住到熱鬧的地方。住在冷靜的區域的時候，如果一天不出門，就好像忘記了世間，聽得到的只有窗外搖曳在微風里輕細的果樹的聲音，嫌太寂寞，感到彷彿被一切的人所擯棄似的孤獨起來，於是搬走；一搬當然便是搬向很熱鬧的環境去了，街道也許就在臨窗之下，每天打清早起，各樣車輛的騷音一直繼續到深夜猶未停止，耳朶內老是嗡嗡地響着，簡直什麼事都不能做，心情無論如何沒法安寧，弄得漸漸煩燥，覺得再遷延下去，說不定會變成神經衰弱，於是又搬家，這遭兒即是從熱鬧的地方搬到冷靜的地方。新屋離市街很遠，車子的聲音在夜深的時間才可隱約聽見，已是十分寂寞了。這完全無碍於我需要一個較長久的閒靜的心情的醞釀。而屋後正是鄰居的園圃，秋意已深，花卉是不見了，草場上只留着高叢梧桐孤傲地站立着，葉子雖黃了不少，也落滿一地了，有些絕出憔悴，但在太陽照射的白天，它還能夠投一幅蔭影在地上，聽到有一陣嘅嘅的音韻，另後又簌簌地飄墜，我知道是梧桐葉受到一度無情的風神的摧殘。

幾個月來，我是够倦乏了，急欲找尋一個處所大大地休息一下，如今這屋子是極適宜的。若沒有意外的事或什麼必要，打算長住下去，不再輕易地搬，其實我的搬家原是非常簡單沒有箱籠之類的累墜東西，甚至於幾遭被窩也沒有，要搬便立刻搬，不過把一個人搬到另一個地方而已。討厭的倒是看房子的事，往往跑了一整天，連腿子也跑痲了，結果還不能愜意。等到房子找定，事情也就完了。想起三年之間，起初的搬家，總是一車子一車子的行李，那時搬家的辛苦實在嗜到一些，以後搬了一次物件便少了一次，逐漸地減少到賸下了一付光棍身子。早些時，因為牽掛過多，對於搬家的確不大願意，一方面也是不容易搬得動。到了身外無長物，只是一個人而已，家便搬得勤了。從搬家的事情，每每會不禁回味着這些日子個人生活的痕跡，以及變化，有些悵然了；這些日子我住過容狹的鴿子籠式的亭子間，住過有着精緻的內容的洋房子，住過陰暗地日里連陽光都瞧不見的地方，也住過出入有電梯代足步的地方。看過許多不同的鄰居者們，看過許多不同的生活。而自己，在搬家的當中，感情漸漸闌珊了，思想也漸漸陰鬱起來。家的搬動，彷彿就是人的遭遇一樣，有時迎着陽光，有時卻只能望見陰暗的影子。再經過幾回的變遷，恐怕人都老了！

播音

教授歌唱
鋤頭歌

手把着鋤頭鋤野草啊，鋤去了野草好長苗啊，咦呀海！呀呼海！呀呼海！咦呀海！
五千年古國要出頭啊，鋤頭底下有自由啊，咦呀海！呼呀海！鋤頭底下有自由啊，呼呀海！咦呀海！
革命的成功靠鋤頭啊，鋤頭要奮鬥啊，咦呀海！呀呼海！肩起了鋤頭要奮鬥啊，呀呼海！咦呀海！

「今日（星期二）下午六時半至七時在交通部上海廣播電台（一三〇〇）由劉良模先生教授」

歌唱

明梅團
華美（一〇六〇）下午三時三刻至四時半
愛情如玫瑰（純美）梅花接老爺（周孝）粉紅色的夢（張素貞）嫁給勇士吧（純美）蘇三不要哭（周孝）芭蕉葉上詩（張素貞）離別了姑娘（夢影）

夜鶯藝社
國華（一二〇〇）下午五時一刻至六時
綠林隊（曼娜）丁香處處開（露茜）妹妹我愛你（流朗）小妹的心（素茵）銀色的淒涼（曼娜）情伊（曼琳）好妹妹（素茵）花常好（露茜）
安定（八六〇）下午九時至十時
紅顏軍士（曼娜）恭賀新禧（素茵）新催眠曲（露茜）夜來香（曼琳）湖夜招魂曲（曼娜）文明結婚（露茜）大路（流朗）

美玲團
富星（九二〇）下午五時一刻至六時
丁香山（綠茵）舟中曲（佩佩）鳳陽歌（秋瑩）漂泊者（英英）王女士的鄉（綠茵）女軍人（佩佩）老鳳陽歌（賴玲）

飛音社
中西（一〇四〇）下午六時至七時
丁香山（俞月明）浮雲掩月（姚琍）月下花前（姚莉）滿江紅（佈德）夜戰場（俞月明）孤單的小鳥（姚琍）偉大的愛（姚莉）魚兒跳（佈德）

玫瑰團
東方（一〇二〇）下午六時十分至七時
大路（前奏）好朋友來了（玲玲）爸爸倘若愛我時（琰琍）偉大的愛（曼麗）（文仙）文明結婚（玲玲）光明之路（琰琍）廣州小姐（文仙）慢牛快馬（曼麗）
上海（一一〇〇）下午七時半至八時一刻
海軍雜（前奏）求愛秘訣（文仙）太平花（琰琍）天明了（曼麗）小妹妹的心（玲玲）粉紅色的夢（文仙）（琰琍）好妹妹（瑛瑛）
利利（一二四〇）下午十時十分至十一時
巨浪（前奏）快樂家庭（文仙）瑪琍若你願意（琰琍）體育皇后（曼麗）春又來（玲玲）窮富姻緣（文仙）自殺未成（瑛瑛）夜半的私語（曼麗）

上海歌劇社
新新（七八〇）下午七時至八時
凱旋歌（周璇）瀟湘夜夢（秋影）長記得（徐健）花心曲（周潔）丁香山（秋影）鴻雁寄相思（周璇）母親（周潔）永別了弟弟（徐健）
李樹德堂（九四〇）下午九時至十時
春宵曲（周璇）去年的我（秋影）回憶（徐健）紙窗夜雨（周潔）吹泡泡（秋影）鳳陽花鼓（周璇）一封快信（周潔）十里長亭（徐健）十杯酒（徐健）

丁香社
利利（一二四〇）下午七時一刻至八時
小寶貝（綠茵）山中美人（鄭霞）女軍人歌（麗亞）三個小寶貝（姚莉）天明了（鄭霞）月下心（綠茵）月下花前（麗虫）月圓時節（姚莉）
東陸（六四〇）下午八時至八時三刻
文明結婚（姚英）三昭君（俞月明）太平花（綠茵）中華小姐（姚莉）今夜曲（姚英）永遠親愛（俞月明）永別弟弟（綠茵）永在後台（姚莉）

星光社
華光（一四八〇）下午七時三刻至八時半
國花（黃蝶）月下情歌（馬亭亭）嫁給勇士吧（魏莉）娘子軍（周璐）甜蜜的夢（眞眞）小小茉莉（馬亭亭）說愛就愛（蝶莉）回來吧（周璐）

大上海社
華美（一〇六〇）下午九時至十時
到春雷（前奏）因為你（王琪）今夜曲（飛虹）因為你太美（飛亞）等一等吧（莫寶）（飛虹）浮雲掩月（王琪）恭賀新禧（飛虹）自殺尙未成功（飛亞）

美術
毛執中美術講習座
航業（一一八〇）下午五時一刻至六時
書法辯妄「南宗派」用渲染之法，一變鉤斫法，並相誇文人畫「唐之繪畫」從印度帶來佛教影響。「書法」八種。「浙派」勁健的體裁其從橫之筆，實足為明代之師表，但末諸家徒弄筆墨底健拔，致墮於邪道。「浙西三妙」，黃易，奚岡，吳履。㊁國畫家傳。

更動節目
元昌（一一二〇）
六時至六時半　唱片（不固定）
十一時半至一刻　趙寶山包一飛滑稽
六時一刻至七時　湯筆花故事
七時至七時三刻　朱泉根張美雲申曲
十時至十時三刻　鍾笑儂珍珠塔
十時三刻至十一時半　朱泉根張美雲申曲

電音一束

在舞廳裏看見一位黑臉的番裝青年，向大一堆的舞客們發卡片，片上印的是「吳展遼」右角上有三行螞蟻字：「××晨報記者，播音××報編輯，播音新聞特約記者」。

近來的玫瑰團簡直被所謂自稱「記者」的大偉人包圍，計開星歌社編輯，歌星畫報主筆，播音日報編輯，世界晨報記者，上海晚報記者，播音新聞特約記者，還有一位喇叭先生，而不見申，時事新，新聞夜三報的記者駕臨。

現代新歌集出版了，內容雖然完全抄襲十二本和寂寞的心，但是比較夜鶯歌選，一九三五摩登歌曲等也好有幾倍。缺點是，抄得來的歌並沒有糾正過，像給摩登小姐，小小畫眉鳥，銀漢雙星，教我如何不想他等，原版所有錯誤，現在照樣的錯一錯，誤一誤。

嚴華向丁悚提議辦團體，假使能成事實的話，預祝：第三次拆夥（第一次金嚴，第二次劉嚴）成功！

假使有歌星畫報一二三期，可以不必再買星歌集，因為所有的內容根本是一樣的，所謂委版者是也。

現代新歌集一百七十一頁的一只「夢中情人」，歌曲祇有三分之二，有頭有身而無尾，不知何從接唱，想編者一定是個門外漢。

嚴華在歌星畫報第三期裏作的一篇「流浪的詩人」，回憶熱愛的培榮，竟誤在同一期裏作的一篇「歸來吧！莉」說靈魂追隨着「莉」，這兩哥妹的二段羅曼史可否一告？（以上銅雷）

播音社里的劉一了，他一了百了了，不曉得為什麼在水滸武松里播王婆這樣騷得不得了？

新進歌壇芳蘭，專替唱胡蝶的歌，每日在佛音電台播唱得到美譽不少。

彌陀佛裴英與小天使裴紅對時代社長小朱說：「我們跟胖姊姊出外埠去，回來再來」。臨去的秋波，依依不捨時代社呢！

佛音電台節目即將改動，時代歌劇社或將改至五時一刻起播云。

燕華小姐態度莊嚴，在武松里播潘金蓮竟會成功，也是她一番涵養藝術的苦功所致，這兩天抱病播演孫大娘，多少些勁兒，因病體的原故，過兩天就會有勁的。

時代歌劇社話劇組播送武松完畢後，預備播送的劇本是「好妻子，貂蟬，楊貴妃」，決定那一齣？徵求聽衆的同意。（以上時代社）

本埠城內新北門安仁街一五七弄十一號中國口琴音樂週刊社出版之「中國口琴界」第十二期已於雙十節出版，本期內容有趙琦之「複音件奏的練習法」，郁郁君之「一個談牛的口琴」，鮑明珊之「口琴附加鍵」，趙曉東之「口琴修理法」，龍鶴之「一封外口琴界消息」，鮑雲霞之「今日本口琴

華福麥乳精
為碌柔磯亞令匹克各國運動員之唯一補品
食物與運動員之健康，有莫大關係。故去歲全世界運動員齊集碌柔磯之亞令匹克時，劃一食物，即成一大問題。不得已乃各國帶自己之廚司。其中有一補品，為各國共同認承者，僅華福麥乳精一種。蓋因華福麥乳精係濃牛奶鮮鷄蛋及成熟麥精，用科學秘法，配合製成。對於運動員之滋補，及男女老幼之健康，均著有奇效者也。秋季進補，曷速購服。

中國總經理 瑞商新瑞康洋行 各大公司大藥房及各大洋酒食物店均有經售

治愈 痔 收費
本公司為宣傳所發明各種痔藥加設附屬醫院專治內外痔肛漏脫肛下血等症茲為豫免各界諸士被欺騙起見特為本公司愈後收費以最新普通治法不用開刀注射掛線諸法專用本公司痔藥納入隔日見效七日脫落毫無痛苦保可根治▲新閘路口濟康里四號（新閘路小菜場西首）電話三六五五七
上海痔藥製造公司附屬 博愛痔疾專科醫院　院長張博仁　醫師謝德金　主任施克賢

「實事求是唯一之」
上海殯儀館
館址 法租界徐家匯路八三八號楓林橋東 電話七三三三二
上海公墓
辦事處 盆湯弄橋北德安里九弄 電話七三五五六
墓地 市北淞滬路柏球場之東 電話四二六〇六

牙醫 陳思明 治牙水
外治百病。立止癢痛。擦牙妙劑。消毒靈藥。各大公司經售。每瓶一元
保無齒蛀齒動　立止牙痛齦痛
總發行 上海南京路大陸商場五樓五一三陳思明牙醫院 電話九四五二五

同業公認　薄利領袖
茂昌
支店南京路雲南路口
總店老北門口
慶祝支店一周紀念 大廉價
●以貨比貨總是茂昌可靠
●以價比價總是茂昌低廉
德國蔡司鏡片獨家經理每副不滿四元
總理牌眞水晶眼鏡每副一元至二元四
美國白金眼鏡架每副售一元至十四元
驗光眼鏡光度不論深淺每副統售一元
▲歡迎全運選手另有特別優待折扣
驗光眼鏡用舊換貨仍值一元
發票可拍照發票作鈔票 買滿一元再送贈品

上海搬場公司出租

運柩花車　團體客車

電話 30000

搬場汽車　運貨卡車

申報本埠分類廣告

拍賣

魯意師摩洋行

始創自同治十三年即英一千八百七十四年

禮拜二拍賣

啢嘛白糖 糖餅冰糖

准於十五日下午二點半在北京路本行內拍賣啢嘛白糖糖餅冰糖[illegible]

魯意師摩洋行拍賣

魯意師摩洋行

始創自同治十三年即英一千八百七十四年

禮拜二拍賣

金戒子銀器 衣服

准于十五日上午九點半在北京路本行後面樓上拍賣舊木器、照相機、磁器、唱機唱片、衣料、男女衣服、絨毯、鏡箱、屏風、銅器、一切什物不計

魯意師摩洋行

始創自同治十三年即英一千八百七十四年

禮拜二拍賣

上等仕宅

准于十五日上午十時在……路三十二弄……號房子內拍賣上等木器、書櫥、樓椅、紅木器、銀器、大菜間傢俬、古董、絨毯、地毯、火爐、洋琴、刀叉、絨面……

魯意師摩洋行

始創自同治十三年即英一千八百七十四年

禮拜三拍賣

有膠色紙 臘光紙 大切皮機 浴缸 巧格力 漆

准于十六日下午二點半在北京路本行拍賣有膠色紙、印刷紙、洋紗、大衣呢、呢絨、臘光紙、大切皮機、皮件、浴缸、巧格力、漆、香水、油墨、汽車胎、電料……

魯意師摩洋行

始創自同治十三年即英一千八百七十四年

禮拜三拍賣

鳥槍 長打字機 算賬機 風琴

准於十六日上午九點半在北京路本行前間拍賣大菜台、花色玻璃、磁器、衣櫥、鳥槍、長打字機、算賬機、風琴、唱片、寫字床……

瑞和洋行

禮拜三拍賣

貴重地產　威海衛路西摩路

准於十月十六日下午三時正在……出賣座落威海衛路西摩路一六〇號……華德路空地……欲知詳細者請至本行面詢

瑞和洋行

禮拜四拍賣

住宅木器

准於十七日上午十點半在……拍賣……大菜台、椅、櫥、銀器、地毯、浴缸、電燈……

飲食

上海最完備的飲食處（南京路）

冠生園飲食部

粵菜茶麵　洋澄湖大蟹上市

營業時間上午七時至夜十一時

可的牛奶

本公司為適應各界飲戶起見自即日起不論閘北南市均可供給如蒙定飲無任歡迎

可的牛奶公司謹啓

霞飛路一五六七號　電話七〇二六二

畜植牛奶

厚最油奶　強最力補

上海畜植牛奶公司

新雅

地位高尚　菜點精美　價目公平　侍應周到

總店　南京路廣西路西首

支店　北四川路虬江路角

徵求

徵求伴侶

[illegible]

設備完善之橡膠廠召盤

本廠能製……大小輪、皮球、套鞋、橡皮物品……請函……

▲珍貴飾物出售

……

▲浴室招盤

……

▲飯館廉價或租或盤

……

尋妻

……

▲尋狗賞格

……

啓事

江蘇上海第一特區地方法院公告

為公示催告事案據聲請人蔡[illegible]

生生牧場　"A"　消毒牛乳

從牛房取四時送到府上　四小時內消毒母乳

真新鮮　最滋養

能加強體力增血液　歡迎定飲　長期飲服

請勿誤用　究竟新鮮的牛奶

大西路一五七號　電話二一〇二二

首先宋桂記

北泥城橋鴻福里　電話九一……

四季　燕窩　魚翅

自由農場

專家管理　杭州自由農場　蘇州自由農場

"A" 消毒牛奶

電話……

聲明

康兄鑒

……

遺失棧單聲明

……

遺失聲明

……

遺失圖章

……

▲作廢

……

▲失單聲明

……

▲遺失圖章聲明

……

同春醫院

專門皮膚花柳泌尿外科

本院醫師應用多年臨床上之實驗及最新特殊徹底之療法無論新淋久濁或其他性病等症在最短期間完全負責迅速除根

留日醫師　林朝達　柯成傳　蘇國樑　同啓

北四川路十二號　郵政總局對面　電話四六一〇五號

▼欲定閱最有價值之刊物……舍……

申報月刊

……莫屬……▲

教育

寰球打字

……招生……

因宜打字職業招所

……

▲教授英文

……

▲英婦教授

……

聘請

馬思聰

教授：提琴　大提琴　樂理　作曲

高級數學夜班

……

▲招考學生

……

▲招請賬席

……

▲招請工人

……

▲招僱侍役廚司

……

▲招請職員

……

聘請教員

……

營業

複寫紙

……

▲按摩修指甲

……

國際舞廳

午餐跳舞

正午十二時開始

南京路貴州路口

電話九五九二四

每元六舞

午餐分八角一元　中西菜隨意點用

▲按摩浴室

……

▲歡迎華賓！

……

▲女子按摩

……

▲長於按摩

……

▲舊鐵桶出售

……

汽車

梅氏舞院

……

▲上海市第一公墓

……

機車廉售

……

新式福特汽車廉價出售

……

▲轎車出讓

……

▲汽車出售

……

地產

優等貴重良產出售

……

洋房廉價出售

……

▲良產出讓

……

今日截止

欲確知您的大名是否列入

請即裝定電話！

增進營業

所有營業部主任都知道：適當的電話和完備的電話列名——列名在用戶名號欄和分類欄——都是有效的省費的成功的方法來增進營業。

家庭與社交

現代的人們都覺得電話是必無要的，已在加的家事，緊是有朋友處理社交時，候急購，買物品等等，您要享受電話的利益麼？您的朋友要找他們時候，能夠在電話簿找着您，即決意將大名列入麼？

冬季電話簿今日付印了。欲確知您的大名是否列入，最好現在定裝電話。請查詢本公司營業部……或任何職員也都樂於代您服務的。

上海電話公司

江西路二三二號　電話九四〇九〇

M. T. 29—35

▲二分餘厚利房產出讓
[illegible]

▲地皮出售
大小地皮川卜合投資或發展置業之用，茲有公共租界及法租界，有意者請向四川路一百十號四川房子八樓七十號房間慈養地產公司接洽，電話一六六五〇

召頂

吉屋招頂
卡德路福煦里內張家宅慶安里五十五號，有二樓二底迅過街樓一宅，外面有涼台，水電房間進深，油漆全新，房租極廉，每月五十四元，交通極便，現願價出頂，合意者請速面議，以免坐失此良機

召頂
茲有雙間房屋一幢，在北河南路資興坊七號，設備完善，裝修精美，每月租金八十元，頂費從廉，有合意者請即來接洽

召租

大洋房招租
極司非而路四十三號有房十八間，有一宅念餘間，浴室自來水馬桶電話電燈花園草地汽車間裝飾全新，另有馬立師新村十號分租，如欲租者請接洽

▲沿馬路石庫門召租
龍門路跑馬廳路口七十五號三樓，月租洋七十元，小租不取，欲租請至九江路念號德和洋行接洽

西區住宅廉價召租
西摩路南福煦路口洋房，福煦里有三上三下一宅，二上二下一宅，房屋寬大，租金低廉，小租不收，欲租者向南京路勸工銀行接洽

召租
西門內曹家弄五五街單幢雙上三層住宅，開間中取，交通便利，一利七六號，可向看門人接洽，▲山西路法律事務所

住宅召租
今坐落開兆豐公園東首儉德坊內有最新式房屋三層，宅內有客堂一大間，臥室三大間，兼用人間及冷熱水，房間共計八間，上下均有廁所以及小花園，對於衛生器具一應俱全，有前後廳，冷熱水，交通便利，每月房金八十元，直達坊口，二公共汽車路一路，中和銀行經租部接洽，合意者可也，請至南京路九四號中和銀行經租部敘，電話一四五七

▲市房店面分租
老西門中華路一五三二號，交通繁盛，可爲錢莊百貨店等用，合意到看面談，月租四十元

道達里
新屋召租
愛文義路梅白格路角，新建道達里，設備新式，上中下三層，租金低廉，交通便利，從速接洽，俱全宅內，適合店面住宅，醫生設診所，極爲完善，修美，欲求者此良機
診所現成
良機不費心血，接洽切勿失佈
此八弄安坊泰川路四四六
租處 道達經租處 或管門人接洽可也

▲店面住宅召租
(一)新閘路四五二及四五四號(自來水亭前面)新造雙開間市房，交通便利，租金低廉，甚合開設店舖。(二)法租界菜市路(相近康悌路)一號三號四號及三號五號市房住宅，租金一宜，二十七八路電車直達門口，欲租向泰華里K便內徐君面洽，訂租電話八七一六一

召租
茲有西勞勃生路九角場東首公益坊內新建單間雙間及住宅房屋，二公共汽車路口，交通便利，每月租洋廿元，汽車弄內接洽，欲租者請向弄口巡警經租處接洽

中央一村召租
新建寬大三層洋房住宅，新式設備，每尺空氣交通便利，環境清幽，菜市近在咫尺，租金低廉，小租不收，樓下俱可汽車，分租或全租，請向北京路一二〇號中國信託公司信託部接洽，電話五二七〇〇
憶定盤路開納路口中西女塾對面

住宅招租
中西區有房五幢，每幢有房十間，每月租金八十八元，雙幢九十六元，公共租界西區海防路延平路口，新建住宅，水電浴室，外加衛生

[illegible]

元下公司
新鮮牛肉汁 每日送一瓶每月洋四元
新鮮童鷄汁 每日送一瓶每月十二元
通函電話均可訂購
地址西門內沟沙場 電話九五二九號
南市電話二一二二二

電影

聯華要聞

攝影股近購到新聲片攝影機一具，代價萬餘元，即將於新片工作中開始使用。

「天倫」收音全部音樂由聯華國樂隊配奏，獨創一格，成績極好。

「天倫」觀衆如大旱之望雲霓，現已公演有期矣。

「到自然去」外景隊已自青島返滬，「寒江落雁」外景隊已自普陀歸來，此行工作極爲圓滿，工作情形，詳見聯華畫報。

「三個摩登男性」已經中央通過，並讚爲用意極佳，日內即開始工作。

聯華新計劃實行後，第一期所宣佈之六部新片已完全動手，以四月期限，預期年底完全完成。

「慈母曲」業已開工大吉，因係全部明星登演，故每場均有多數明星出動。

馬徐維邦謂如「天堂與地獄」拍製時，將全由新人主演。

費穆埋頭「幼年中國」日以繼夜，苦心焦思。

「三個摩登男性」中演員陣容，聲勢洶壯，計爲正三個摩登男性韓蘭根，劉繼羣，殷秀岑，合演有三個摩登女性，爲貂斑華，龔智華，鄭梅麗。助演有副三個摩登男性蔣君超，劉瓊，居恒福。

「殘紅」將「泣」，「次龍」上場。

蔡楚生的「迷途的羔羊」，戲多，噱頭多，創造多。

楊小仲有擬拍「三戰士」之意，而取材於法國小說，先拍「野貓姑娘」一部，由王人美主演，正商酌中。

天二「海葬」新人符保盧

白芸寄刊

藝華贈送「簽名紀念册」

白木

第六屆全國運動大會，自在雙十節日藉本市中心區新建運動場開幕以來，於是全國的眼光幾齊集在每一個健兒的身上，大家都希望他們或她們能夠建樹好的成績，爲中國運動界立一點功勳。同時，崇拜英雄的心理，也隨之增加其熱度，而作爲此種心理的最顯著的表現，即是要求簽字的一項，蓋彼等的意思，無非是欲把此簽字留作紀念，以誌不忘，但是總觀在會場的大多數人的要求選手們的簽字，因無備簽字簿的關係，均都臨時在身邊掏出不整齊的紙頭，其不雅觀自無待言，藝華影業公司有鑒於此，乃特地印就「簽字記念」小冊子十萬本，逐日在會場內分發，因其嬌小玲瓏，非常美觀，故得者莫不視若珍寶，現該公司因恐未能一一普遍，故如有未得該冊子者，可附郵半分寄巨潑路該公司宣傳部當即寄奉一冊不誤云。

出版界

現象圖畫刊行社之出版「電影新聞」，前編輯部更動，暫時停刊，現決於本月十六日復刊，由韓平主編，除原有圖文外，更增加許多趣味之文字及電影界之特殊消息，韓君前編「影迷週報」，轟動一時，現與現象社合作之下，行見「電影新聞」將成爲電影刊物中之權威矣。

國泰大戲院
電話七三七五七號 霞飛路邁爾西愛路
今天起開映 （日）三時 五時半 （夜）九時一刻
歐洲名歌家李却蹈培空前大傑作
『風流寡婦』作曲者蒂蘭斯藍亞氏爲本片作曲
第一流音樂歌唱香艷熱情鉅片
歌艷花香

失去愛妻 懊喪萬分 尋獲戀人 欣喜莫名
繼「一花」後又一偉大貢獻

蓓蒂黛維絲 喬治勃倫合演大傑作
Bette Davis Bares Story of
FRONT-PAGE WOMAN
with GEORGE BRENT

述男女記者二人，各自冒險奔走，採訪秘密新聞，刊載報端，先聲奪人，祗因競爭過烈，以致男記者坐牢，監女記者停生意，緊張幽默，無出其右
華納偉大出品
滑稽緊張艷情鉅片
無冕女皇
國泰大戲院 星期四映

恐怖之王卡洛夫新偉構
蹂躪婦女 殘害手足 狼心狗肺 奸險狠毒
女人之經他一吻者，即遭棄殺！
男子之礙他陰謀者，決無生理！
哥倫比亞超特巨製
全世界電影觀衆一致公認爲恐怖影片中之最有價值者！
慘厲緊張無敵鉅片
黑地獄
卡洛夫兼飾兩人，精彩加倍，格外激刺
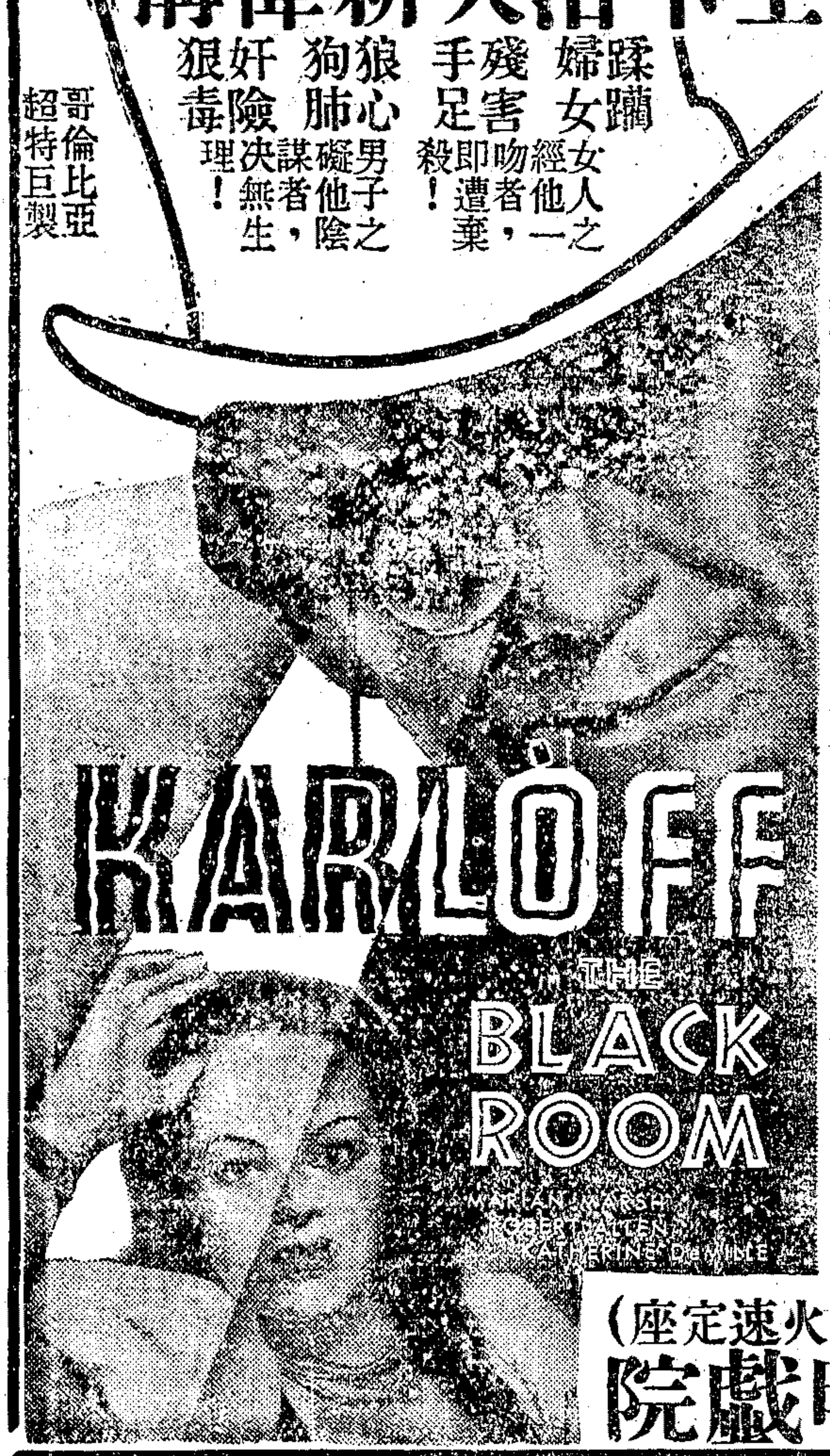

星期四公映（火速定座）
大光明戲院

西海大戲院
院址新閘路池浜路 電話三四七三四號
時間 二時 四時 七時 九時 價目 上下一律 小洋二角 兒童一角
明星影片公司全部對白有聲鉅片
張石川編導 明星男女全體主演
大家庭
五位兄弟五種心理描摹得妙唯肖！
六位妯娌六種個性刻劃得活靈活現！
妙人趣事 閨閫逸聞 聯珠般連續不斷！
紈袴笑話 家庭醜史 明鏡般暴露無遺！

聯華影業公司配音歌唱巨片
山西 北山西路口
楊小仲編導
梁賽珍 賽珠 賽珊 賽瑚
四姊妹（傑作）
時間 二時 四時一刻 七時 九時一刻 價目 一角二 二角三
四姊妹

榮金 法租界康悌路斜橋北 電話八九〇六九號
南區首家開映 全部音樂歌唱鉅片
三個媳婦
今日四場 三時 五時 七時 九時 二角 三角
風雲兒女

南京大戲院
愛多亞路 電話八四二二三號
電話預定座位留至開映前五分鐘爲止
今天日夜開映 （日戲）二時半 五時半 （夜戲）九時一刻
榮膺上月七日在意國舉行之第三屆國際影片競賽首獎
葛雷泰嘉寶 茀德立馬區
暨『塊肉餘生』之童星巴塞爾密等六巨星合演空前傑作
俄國大文豪 托爾斯泰巨著
[illegible]
米高梅慶祝嘉賓現身銀幕十周年紀念之大貢獻
Greta Garbo & Fredric March in "Ann Karenina"

春殘夢斷

將那三春看破，桃紅柳綠待如何？說什麼天上夭桃盛！雲中杏蕊多？到頭來春榮秋謝花折磨，似這般生闕死劫誰能躲
風月鏡留水月影 無情鐵斷多情身
情歟慾歟幻耶癡耶

大上海大戲院
電話九三三二一號
今天開映 （日）二時半 五時半 （夜）九時一刻
一致公認之秀蘭最佳作
事實最雄辯！連日開映，盛況空前，口碑載道，豈倖致哉？
A JOY PACKAGE OF SURPRISES RIBBONED WITH RAINBOW LAUGHTER!
秀蘭鄧波兒
小玲瓏

本片中秀蘭新唱歌三支
約翰鮑爾士 唱二支
羅姬兒霍蓀 唱「人生最簡單的東西」
IT'S HER HAPPIEST PICTURE!
看秀蘭跳草裙艷舞，扮老太婆，飾新娘子，演獨脚戲！的是從來未有

榮記共舞台

愛多亞路

定座電話 八四八〇八 八四七一八

夜戲價目 二角 三角 四角 六角 八角 一元二角

重金禮聘名滿全國藝臻化境別成一派文武老生紅淨全材泰斗

李萬春

今夜 全本野猪林　明夜 羊角哀捨命全交

今天夜戲

（小）毛豹 嘉興府
沈艷琴 小玲瓏 武昭關
胡月珊 冀州城
國桐華 于素蓮 仁貴回窰
王椿柏 蕭何 追韓信
小奎官 李萬春 雲艷霞 毛慶來 全本野猪林

拿手名劇 野猪林

欲知林冲為何要夜奔請看本劇

野猪林是前部林冲夜奔 李萬春的生平拿手傑作

[illegible]

欲得佳座請早定位

明晚出演 宣傳已久之大名劇

李萬春 飾羊角哀

文：訂交之時 大段唱工 音樂悠揚 唱詞新穎
武：舞梅花 雙劍大打 特別開打 五花八門

佳劇幸勿錯過

捨命全交 羊角哀

[illegible]

禮聘花容月貌久已聞名坤角青衣花衫

雲艷霞

今夜 全本野猪林

天蟾舞台

上海最高尚最優美的偉大劇場

地址四馬路雲南路

電話九〇五六〇號 九一七〇二號

今天起特別大減價

日戲價目：化樓官廳九角 特別正廳四角 包廂正廳二角 三層樓一角
夜戲價目：化樓官廳七角 特別正廳五角 包廂正廳三角 三層樓二角 一角

集中南北第一流的人才開演全國第一流的名劇

今天夜戲准演標準名劇

七本濟公傳

中區市房鋪面召租

[illegible]

泰利有限公司啓

特別廉價召租

[illegible]

新式街號房召租

[illegible]

廉價召租

如合意者請至白爾路裕福里第廿三號接洽可也

沁園邨減租

[illegible]

▲新造二層樓店面召租

▲街房及廣式住房召租

▲新建洋房廉價出租

▲雙幢石庫門召租

號房召租

▲洋房特別廉價召租

▲高尚住宅出租

▲新式三層樓街號房召租

[illegible]

▲召租

召租

誠德里招租

五十元

醫師阮五鳳

[illegible]

光施樂園

門票買一送一

日夜影戲場由十二點起日夜開映

國產偵探浪漫鉅片 江南燕
社會緊張危險名片 鑽石案
片已檢查准給演證許可

安樂場大京班男女合演日夜全體登台

景艷芳 孫柏齡 路凌雲

（日戲）掃松下書
（夜戲）花田錯 蓮花湖 馬蹄金 罵金殿 取金陵

頭本 彭公案

娛樂社 月光團 愛爾登 吉慶班 楊州班 香花會 朱泉根 四明班 飛武團 雅韻社 徐勝祥 鶴鳴社 費嘻嘻 夏鶯鶯 鄔一鳳 吳秀珍 周玉春 陳玉願 筱湘雲 和合社 王玉珍 精儉團

白話新劇 摩登歌舞 機關歌舞 紹興文戲 維揚新戲 羣芳會唱 儒雅申曲 籌波灘簧 空中飛人 滑稽京戲 大套魔術 化裝蘇灘 乾坤蘇灘 戲迷四簧 時派滑稽 女獨腳戲 女獨腳戲 女子拉戲 滑稽話劇 什技奇技 滑稽趣劇

救災即救命

多捐一文錢 多救一條命

本館謹代災民乞賑

靜安女子宿舍召租

上海市婦女協進會所主辦最高尚最完美之 靜安寺廟弄四號電話三四二二四章程備索

脩德新邨

成都路白克路口新建住宅及店房召租

[illegible]

榮記大世界

中國最偉大游戲場

門票照舊小洋二角

轟動全滬 今晚燄火大比賽 難得看見

安徽燄火大王李文俊准放六丈餘高燄火
鯉魚跳龍門
滑稽兒童
遜清宮闈娛樂
禁止民間燃放
燃放一小時
化費四百金
蘭溪燄火大家
胡茂才准放
武松打虎
百鳥朝鳳
尚有其他燄火廿餘種與李文俊所放者另有一種奇妙

乾坤大劇場

日戲：宋福田 朱延琴 趙連璧 劉美玉 熊恩瑞 孫繼良 吳竹香 余廉芳 榮嬌鸞 蓋天紅 白叔安 宦寶庭

夜戲 二本西遊記

大舞乾坤圈 大跳綑仙繩 舞鋼耍鎚 特別巧妙武工

南方歌劇 朱國樂 維揚班 大文濱 筱翠娥 孫紹興戲 文武俠戲 春雪 沈芳

桃花歌舞團

影戲 藝華公司偉大巨片 女人

三層樓 飛燕舞廳

羣芳會唱 童子技藝 莫悟奇蕭 鵬飛魔術 南北雜劇 男女滑稽 跑冰比賽 應有盡有

各省水災義振會籌募組辦事處主持商請海上名票平滬名角為各省水災演劇籌款

假座 黃金大戲院 表演

場內概不募捐 不售果盒

定座電話 八四二一 〇四 八五〇 六八

座價表（夜戲）

月樓二元座 花樓一元五角座 包廂一元座 三樓座五角
官廳三元座 特廳二元座 正廳一元座

今天夜戲

董舒良 張少泉 硃砂痣
袁小樓 一箭仇
劉文魁 鐵蓮花
張德祿 兩將軍
金少山 齊李七
龔兆熊君 鬧山府
姜妙香 梅蘭芳君 蕭長華 貴妃醉酒
杜夫人 徐母罵曹
趙培鑫君 梅蘭芳君 孫蘭亭君 全本打漁殺家

上海籌募各省水災義賑會敦請梅蘭芳博士暨各名票友義務演劇助賑啓事

[illegible]

請各界注意：每晚開演之精采劇目，

救濟同胞災難，為人人應盡之天職，救人即所以自救，勿以事不關己忽之！

梅蘭芳劇團與名票聯合表演，在上海尚屬創見！如此名貴戲劇，若非義賑會主持，即費萬金亦難得見，望勿錯過！

各省水災義賑會，此次費絕大的力量，商得上海第一流著名票友，以及梅蘭芳劇團全體藝員，聯合表演拿手好戲，以籌募賑款，藉饗諸君，既極視聽之樂，復得救濟災民，一舉兩便，何樂不為？

天氣漸涼，大家在準備寒衣時，休忘了忍飢耐凍的災民！

今年各省水災，情形之慘，為歷來所無！

南京大戲院萬分榮幸明夜奉獻

創造第八藝術重大革命史之第一部……

三原色五彩立體長片

奠定三色五彩在中國銀幕歷史上之新紀元

建立五彩影片在中國觀眾心目中之新認識

[illegible]

瑪琳霍金絲偉大傑作

大文豪韋康薩克雷列為世界百大巨著之一經世界各領袖大學校採為教本之文藝結晶

浮華世界

[illegible]

東南大戲院 小東門民國路電話八三一六六號

中央大戲院 六馬路雲南路電話九二七八〇號

最後兩天

時間 二時 四時 七時 九時一刻 四次 座價 樓下前座兩角 後座三角 樓上四角

時間 三時 五時半 九時一刻 三次 座價 樓下二角 三角 樓上四角 月樓六角 日夜一律

全部有聲歌唱對白鉅片·玉成影片公司名貴出品

王達君（編導）

梨花夫人

王美玉

王乃東 湯傑 王雪艷 王劍心 王次龍 李君磐（合演）

[illegible]

全滬觀眾注意：

藝華影業公司偉大出品

全部有聲對白巨片

暴風雨

袁叢美編導袁美雲主演

後天起由中央：東南：同映

巴黎 霞飛路五五〇號 電話八五二〇五

最後一天 樓下前座二角 後座樓上四角 大花樓八角

時間 三點 五點一刻 七點一刻 九點一刻

偉大真切惟我獨尊危險緊張偵探鉅片

無名英雄

"MEN WITHOUT NAMES"

看此片方知其他一切影片之渺小平凡

[illegible]

明天開映 蝴蝶夫人 男角卡萊葛倫主演香艷鉅片

電話緣

蓬萊 蓬萊市場

祗映今明兩天 本院業已新裝光明發音機線清晰

空谷蘭 請諸君來一觀 不信

胡蝶 高占非 主演

時間 二時半 四時半 八時半 以日夜可看 價目 二角 日夜一律

明星公司全部有聲對白巨片

光陸大戲院 博物院路乍浦路橋 電話一七〇〇〇號

今明兩天開映 三時 五時半 九時一刻 價目一元 日夜一律

沉醉在高速度音樂的旋律裏

幾個花玉郎體裸歌舞熱的唱力的踊躍哉哉

百如如女玉半載白化歌電化舞偉偉

賈克蒲涂南

聯十大明星合演風流滑稽非常趣情名構

萬貫家財

後天換映 詩人遊地獄 後天換稿

辣斐 辣斐德路 電話八一三〇〇 時間 三點 五點起 九點 十一點 座價 二角 四角

（世界唯一偵探案）（影壇名貴大傑作）

大明星保羅茂尼主演

神探尼萊

下期開映 秀蘭鄧波兒主演「紐約之夜」

威利 地址乍浦路 電話四三九八二 時間 三點 五點 九點 座價 二角 四角

寶債

李思廉霍華 琵蒂黛維絲 空前合演 哀艷動人 熱情名片

虹口 地址乍浦路 電話四〇一四八 時間 三點 五點起 十一點止 座價 二角 四角

傑姆士賈克奈驚世大傑作 應與（亡命者）可稱並駕齊驅

鐵窗艷侶

暗無天日。悽慘暴戾。世界唯一悲慘巨片

下期准映（防空死光）飛行家濮斯德遺作

浙江 地址四馬路 電話九三八七九 時間 三點 五點 七點 九點一刻 座價 二角 三角 四角

祗有今天

世界最巨大之國際戰爭

第一次世界大戰

"FIRST WORLD WAR"

明日開映 神怪醫院

百老匯 地址匯山路 電話五三三五〇 時間 三時 五時 七時 九時一刻 座價 二角 三角 四角

（最後一天）人人歡迎的寶貝 人人喜愛的小寶貝 秀蘭鄧波兒 里昂巴里摩爾 合演

小將軍

Shirley Temple Lionel Barrymore in "The Little Colonel"

幼童購票附送秀蘭鄧波兒照片一張

明日開映 野人歷險記

九星 地址福煦路 電話八二六二三 時間 三時 五時 七時 九時一刻 價目 二角 四角

滑稽明星哈勃埃勃郎雞得的雙串滑稽佳片

世界聞名大馬戲班參加突地表演

糊塗幸福 節目精彩 技術驚人

大中華話劇場 地址跑馬廳路 電話九〇〇九〇 日場三時 夜場九時 三角 五角 六角

陳秋風 領導 劉一新

友聯話劇團全體男女演員五十餘人一律登台

（日戲）秦雪梅吊孝（夜戲）天雨花 二次初 本院開演 勢必擁擠速定座位

融光大戲院 海寧路乍浦路西首 電話四二二〇三

開映時間 三時 五時一刻 七時 九時一刻 座價三角 四角 五角 八角

今天 珍妮蓋諾 合演 香艷浪漫宮闈鉅片

瓊宮艷史

ADORABLE

偉大精湛不同凡響

明天 雪爾維薛耐傑作 赫勃德馬歇爾合演

秋月春花

ACCENT ON YOUTH

哀艷幽默熱情鉅片

麗都

愛琳鄧 佛雷亞斯坦 琴逑羅吉絲

法國最新艷麗的時裝 最美最國際的音樂

春華露濃

"ROBERTA"

加映五彩音樂卡通片 鄉村老人

新中央 北四川路海寧路轉角

明星 青島路醫院弄

光華 愛多亞路成都路口

時間 二時半 五時 七時 九時一刻 價目 兩角 三角

時間 二時 四時半 七時半 九時半 座價 兩角 三角

時間 二時 四時半 六時半 九時一刻 價目 兩角 三角

三大戲院今日同時開映

新華公司全部有聲對白歌唱哀艷鉅片

桃花扇

張善琨（監製）歐陽予倩（編導）

金燄 胡萍 主演 張織雲 客串 童月娟 王次龍 顧夢鶴 章志直 合演

三院每場加映

第六屆全運會新聞

中央攝影場特派專員最近來滬攝製

華德 熙華德路

快活林公司巨製 全部音樂歌唱

三個媳婦

徐素貞 陳白雁葉（主演）

時間 三時 七時 九時一刻 價目 小洋二角

卡德 新閘卡德路

友聯公司驅聲全國名著巨片

武俠機關 情節奇 電影

兒女英雄 頭二集

時間 三時 八時 價目 小洋一角 日夜一律

萬國 虹口乍浦路

友聯影片公司驅聲全國名著鉅片 武俠機關情節奇電影

兒女英雄 三集四

范雪朋（主演）金新換具 十八大本 一次映完

時間 二時半 六時半 九時 小洋一角

東海 院址下海浦路

今天起舉行鉅片月

全體男女明星主演 念位! 張石川先生編劇導演

時間 二時 四時 七時 九時一刻 價目 二角 三角 日夜一律

明星公司全部有聲對白鉅片

大家庭

恩派亞 八仙橋

今夜八時開演 價目 二角 四角 六角

各界熱烈挽留特煩再演

超等花衫 鈺靈芝 白玉霜 賽靈芝

新殺子報 全本改良

海上設備最完美專映上選國片之一大電影院

新光大戲院

院址新新公司後面　電話九四五九〇號

今天三場　二點半　五點半　九點一刻
座價　三角　五角　七角　一元
上午十點開始售票

每場特加映 中央攝影場 明星影片公司 合作攝製

本屆全國運動大會有聲新聞片

耳可以聞，目可以見，不啻置身會場，且所映者每日不同，隨時增加，場中隨攝隨印，本院隨接隨映，迅速如鴿信，如快電，又能將會場種種現躍於君前，若此種有聲新聞片，可稱名副其實！

仍然開映
明星公司非常鉅片
全部有聲對白歌唱

夜來香

胡蝶歐遊歸國後驚人貢獻
程步高編導
是描寫黃金社會中一個悲慘的戀愛故事
公認佳片！幸勿遲疑！務須早臨！

金城大戲院

北京路貴州路轉角　電話九五五〇〇號

今天日夜開映 (日) 二時半　五時半 (夜) 九時一刻

恭請閣第光臨　保險皆大歡喜

現實的題材　幽默的描寫　漫畫的場面　諷刺的情調

佳評遍滬報笑聲震瓦宇如此佳片十年難逢！

言譜動作，俱配以有趣味之音樂，在國產片中，別創一格，

監製 馬德建
編導 袁牧之

座價　三角　四角九分七厘　七角　一元
上午十時售票

片中穿插萬氏弟兄合作有聲卡通畫片，亦國產片中所僅見

合力主演
袁牧之　蔡若虹　藍蘋　白璐　顧夢鶴　周伯勳　唐納　張新珠

特製新譜一百一十一曲，參加樂師一百念餘人！

中國影壇第一部幽默諷刺的新型喜劇

登場人物　尖頭尖腦的勢利小姐，傻頭傻腦的浪漫畫生，土頭土腦的押店老闊，怪頭怪腦的西洋鏡者，噱頭噱腦的尖嘴丫環，滑頭滑腦的胡調秘書：千奇百怪　三友式錄音機收音

擁擠不堪　電通音樂歌唱對白大貢獻

恭祝第六屆全國運動大會成功

卡爾登影戲院

靜安寺路派克路口　電話三五五五二號

樓下兩角　今天日夜開映　樓上三角

每日下午二時起至十一時止連續開映隨時可以入座

謹將中國空前莊嚴偉大的體育運動實地情形貢獻給預會諸君和全上海的仕女們

中央攝影場　聯華影業公司　合攝

比賽情形，健兒豐采，一一映於銀幕，詳盡清晰，趣味濃厚，條理分明，勝似親臨會場

新紀錄迭見層出　新聞片愈見活躍

第六屆全國運動大會新聞片

第二集　第二集

無暇分身到會場的，看本片便如親臨會場。

到會場並不能窺全豹，本片把全部比賽情形和盤托出，無在會場顧此失彼之慮。

在會場不能內外兼顧，本片把會場內外之各種瑣聞趣事，全部收入鏡頭，趣味濃都異常。

同時加映勞萊與哈台滑稽傑作
曳之穴中　兩部　猩猩

全運會新聞片第二集節目

十一日A．五種決賽　一．男子百公尺及優勝者　二．鉛球及優勝者　三．女子跳遠及優勝者　四．男子跳遠及優勝者　五．五十公尺及優勝者
B．球賽　一．足球
C．大會花絮　一．楊秀瓊練習游泳　二．黎莉莉大受包圍　三．孫瑜慶賀李森勝利
十二日A．四種決賽　一．男子八百公尺及前六名優勝者　二．鐵餅及優勝者　三．男子跳遠及優勝者　四．女子鐵餅及前六名優勝者
B．球賽　一．女子籃球排球初賽　二．男子排球初賽　三．男子網球決賽
C．其他預賽　一．男子一百十公尺跳欄複賽　二．女子百公尺跳欄複賽　三．女子百公尺決賽
D．其他　一．國術場表演　二．蒙古摔角
E．會場花絮　一．小明星黎鏗被包圍　二．林楚楚被包圍　三．發獎情形
十三日A．五項決賽　一．女子跳高及優勝者　二．女子八十公尺跳欄及優勝者　三．女子百公尺及優勝者　四．百公尺跳欄及優勝者　五．二百公尺及優勝者
B．球類　一．男籃球　二．女籃球　三．男網球　四．女網球　五．男排球　六．女排球
C．國術
D．會場花絮　一．著名選手之豐采　二．陳燕燕受包圍　三．運動員生活

大光明大戲院

靜安寺路跑馬廳畔　電話三一二三號

今天起日夜開映 (日戲) 二時半　五時半 (夜戲) 九時一刻

在極度危險的狀態中，覓取浪漫快活的生活

劉亞理斯　兩大明星合演傑作　曼克拉克

緊張激刺香艷熱情鉅片

請速定座

俠情記

他必先抱着犧牲主義，才能使她傾心，於是不怕鎗彈，不怕強敵，蠻幹一陣，終於擁着這絕色少女為己有。

一個是一往情深的風流闊少，一個是溫柔多姿的端淑閨秀

加映 音樂短片「孟哈頓月夜」 譜畫短片「歌劇之夜」

申報 中國工程師學會 國產建築材料特刊

美化經濟之屋內塗料
飛虎牌水粉漆
振華油漆公司製造
總公司上海北蘇州路四七八號
電話 四三一一六 四五一一四
本外埠各五金號漆號均有出售

上海振華油漆有限公司史略

振華油漆有限公司，創立於民國七年，創辦人爲前任經理邵晋卿先生，先生以油漆一物，爲建築材料之必需品，每年漏卮鉅萬，因與樂振葆王雲甫諸先生，籌設製造廠，以期挽回利權，經十餘年之奮鬥，慘淡經營，卒爲我國造漆業之翹楚，爲國貨製造業放一異彩。

該公司爲股份有限公司性質，資本國幣二十萬元，董監事九人，組織董事會，下設經協理各一人，執行一切事務，現任經理爲秦竟成先生，協理宋沛道先生。製造廠設上海閘北中山路潭子灣，佔地十餘畝，前臨滬杭鐵路，後遷蘇州河，水陸交通，均極便利。廠屋係用最新式水泥鋼骨造成，內分厚漆，調合漆，煉油，光漆，水粉，鉛粉，鉛丹，諸部，全體機械，均用電力發動，工人凡百餘名，分廠設天津，現正從事擴充，共計發行所四，總發行所設上海北蘇州路四七八號至四八〇號，分發行所設漢口保成路，南京建康路，及杭州新民路，各埠經理及分銷達五十餘處，銷路除本國外，尚有南洋羣島，英荷各屬，暨暹邏等處，儕胞多樂購之。

出品計有㊀厚漆，㊁調合漆，㊂防銹漆，㊃房屋漆，㊄打磨漆，㊅汽車磁漆，㊆快燥磁漆，㊇光漆，㊈木器漆，㊉精煉漆，⑪填眼漆，⑫水粉，⑬鉛丹，⑭鉛粉，⑮漆油等之十餘種，商標爲飛虎，雙旗，三羊，太極，無敵，牡丹，等六種。全年產量，達二千六百噸以上，上白漆，熟油，改良金漆，快燥磁漆，及最近發行之水粉漆等，爲最著名，原料除一部份顏料自歐美各國定購外，餘均用國貨。

該廠於造漆部份外，另設化驗部，專事分析，各種原料，及出品之成份，並研究其改進方法。又該工程部，專代各界設計，及承辦各項油漆工程，近編有美術圖案一種，髹漆房屋，雅麗美觀，亦一特色也。

國民政府前工商部，以本公司出品精良，曾咨請海陸空軍部，暨各省市政府轉飭所屬，盡量採用，現京滬，滬杭甬，北寧，津浦，膠濟，平綏，隴海，道清，南潯，諸鐵路，及各省市建設廳，工務局，郵政局，暨招商局等機關，均予採用，即外商所經營之上海英電車公司，太古輪船公司等，亦多用以髹漆車輛及輪船等等，實爲國貨增光不少。

該公司之設立，既完全以提倡國貨爲宗旨，對於各種出品，不敢自滿，力求精進，此後尤當努力於研究工作，務使各項出品更臻美善。

談火磚

火磚在工業界是極佔重要的，尤其是重工業和琺瑯玻璃等窰貨工業，陶瓷製品在我國有極悠久的歷史，在理與有連帶關係的耐火材料的製造和運用，應有顯著的特長，但是事實昭示我們，中國的工業界老是墨守成規，不易進步，即以我國最著名的宜興窰貨，江西瓷器製造場的窰房而論，一直還是用就地的土製磚瓦築成，晚近機械工業日臻發達，每一工廠，鍋爐差不多是必具的，築爐材料，迥非昔日土製磚瓦所能勝任，火磚的繁重性，乃日見增加，在最近以前，火磚的來源完全仰給國外，自從開灤煤礦成立，因其自身之需要，乃附設火磚製造廠於塘山，（那裏附近有極優良的原料）其後復因外界需要的孔殷，水到渠成，遂確立而成爲他們的副業，誰也知道開灤是外籍的礦商，國人鑒於金錢依然外流，最近乃有國產火磚的製造。

火磚主要原料是天然耐火石及高嶺土，粘土等的混合，我國各地有極好的原料，無庸仰求於國外，火磚最重要的條件，須具有特强的耐火力，和壓力，每一鍋爐和窰房之耐用，與其生產品之良否，全特上述兩種力量如何而判定其命運，工業界因其關係之重要，採購至爲嚴格，國產火磚間因技術原料的講求不甚精嚴，乃至出品良莠參差不一，常爲提倡國貨的工業家所詬病，而有依然用外貨的傾向。定海胡君組庵於民廿一創中國窰業公司，四年來努力經營，所出地球牌火磚，[illegible]壓力高强的二種主要條件以外，更能注意收縮度的減少，定製型式的正確，在國內工業界樹立了很好的信譽，特爲簡單介紹於此，以謀共起提倡，而挽回國產火磚的命運。

國產油毛毡

匠

油毛毡爲屋頂避漏要物，在建築界佔重要地位，吾國國產，向付缺如，故所需悉仰給於舶來品，每年漏卮何止數百萬金，茲有工程師曹克東君，在天津經多年之研究，悉心製造，現並集資創辦建華工業公司於津埠，專造各種油毛毡，以供吾國各建築之應需，價廉物美，足操外貨地位而代之。在華北各埠銷路極廣，各業主無不交相推譽，茲應滬上各大建築工程需要，特設駐滬辦事處於北山西路東德安里二衖四十一號，並委本埠各大五金行經銷，俾各建築工程購者便於採辦，務希各大建築師營造廠，熱忱提倡，以增國貨之光，而塞漏卮，是所厚望焉。

參觀市政府所築成之體育館與游泳池後

上海市政府，爲提倡體育起見，於民國二十三年，建造體育館，及游泳池，藉以供應本市市民，在業餘時間，鍛鍊體魄，爲運動競技正當之娛樂場所。此次第六屆全國運動會，在滬舉行，假座斯築，誠爲非常之機會。記者於上述二建築完成之日，參觀內容，其建築材料，係採用國貨者居多，如鋼窗由中國鋼鐵工廠承攬，閘南京交通部大廈全部鋼窗，亦概由該廠製造，精良堅固，非常耐用，游泳池內之瑪賽克，則用興業瓷磚公司出品。

㊀體育館，位於游泳池之北，其方向則爲東面，房屋式樣，取現代建築與中國建築混合式，全部外牆，均用紅磚，並有人造石之雕刻，故外觀極爲雄偉，內部精雅富麗，殆由市中心區建設委員會董大酉建築師設計，成泰營造廠承造，館之正門，內有門廳售票處，大廳，身房，男女廁所，甬道，穿堂，藍球場，健室，辦公室，會客室，更衣室，沐浴室，運動器具室，廚房，鍋爐間，由廣永和鍋爐廠承辦，佈置順序，井井有條，看台一座，能容量有坐位者三千五百，立位一千五百。

㊁游泳池，殆仿照美國大學游泳競賽規例之尺寸，並造有露天式，四週建有看台，可容坐位五千，立位一千，池之長度爲八十英尺，寬度三十英尺，池之深度，最淺一端爲三英尺，最深處[illegible]，池底池邊，均舖砌瑪賽克，清潔異常，池中濾水與燈光設備，尤爲特色，本池之旁，闢設一小游泳池，係供兒童游泳之用。

池之內部，自大門進口，內爲大廳售票處，爐子間，男女廁所，縱橫甬道，客廳，辦公室，衣帽室，休息室，游泳器具室，更衣室，販賣所等，佈置週到，整齊雅潔，爲中國設備最良游泳池也。

吾國之鋼窗工廠史

吾國之有鋼窗工廠，始自民國十四年，創辦最早者，爲中國鋼鐵工廠，該廠專製鋼窗，鋼門之外，並承攬各種鋼鐵工程，總經理李寶堯氏，曩年曾任英商某鋼窗廠華經理十餘載，故對於鋼窗構造原理，研究有素，嗣後即自行置廠於海防路五一三號，占地四畝，近因業務發達，添設第二廠於柳營路宋公園路，廠中設備，概用新式機械，一切管理，採取科學管理法，故於出品方面，精良迅速，平時僱用工友數約一百六七十名。如國民政府交通部大廈，國民政府文官處大廈，最高法院大廈，外交部官舍大廈，蔣委員長官邸，行政院辦公樓，上海市政府各局辦公室，市中心交通部電局，華業大廈，王伯羣先生住宅，汪精衛先生住宅，孔祥熙先生住宅，陳公博先生住宅，曾仲鳴先生住宅，胡鈞秋先生住宅，葉揆初先生住宅，中央衛生署，中央防疫處，中央醫政學院，上海肺病療養院，中華麻瘋療養院，上海市衛生試驗所，中央銀行倉庫，虹口中國銀行，虹口四行儲蓄會，交通銀行倉庫，中國銀行貨棧，青島金城銀行，青島大陸銀行，濟南大陸銀行，天廚味精廠，天利淡氣廠，上海市體育館，上海市游泳池，新聞報館，博物館所用鋼窗，均爲該廠所承攬裝置，歷有年數，毫無損壞，足見該廠出品之優良。

益中福記機器瓷電公司新出品

國貨釉面墻磚問世
質料色澤駕乎舶來品之上
全國獨家創造

益中福記公司，係完全國人投資所經營，其初出品，僅限於電機電料，如變壓器，油開關，及電燈瓷料等，行銷國內，久著聲譽，自民國十八年起，該公司

泰記石棉製造廠
專新營石等代築程
所式石棉類新爐炎
製石棉塗爲式氣霈
造棉板料現建工品
批發所 百老滙路武昌路口華豐五金號內
電話四一七七五號
製造廠 南市車站路普益習藝所內廿三號

whippet
著名國產彈子鎖
木門鎖　鐵門鎖　庫門鎖
櫥門鎖　鋼窗鎖　鋼精鎖
保管箱鎖　抽屜鎖　等等
上海市圖書館
上海市博物館
上海市醫院
董大酉建築師住宅
上海浙江興業銀行 均採用此鎖
利用五金廠製造
廠址上海胡家木橋路一弄八號
各大公司及五金店均有出售

新成鋼管製造股份有限公司
HSIN CHENG CONDUITS MFG. CO., LTD
本廠專製電氣上應用
各種黑白鋼管大小月
灣及熟鐵冲成黑白開
關若燈頭若細牙鋼板
定價低廉存貨充足俾
供各界需求價目（即寄）
製造廠在上海閘北東
橫浜路德培里十八號
華界電話四一二四六
營業所
利泰電料行
上海有恒路口吳淞路三百七十號
電話四三四七九

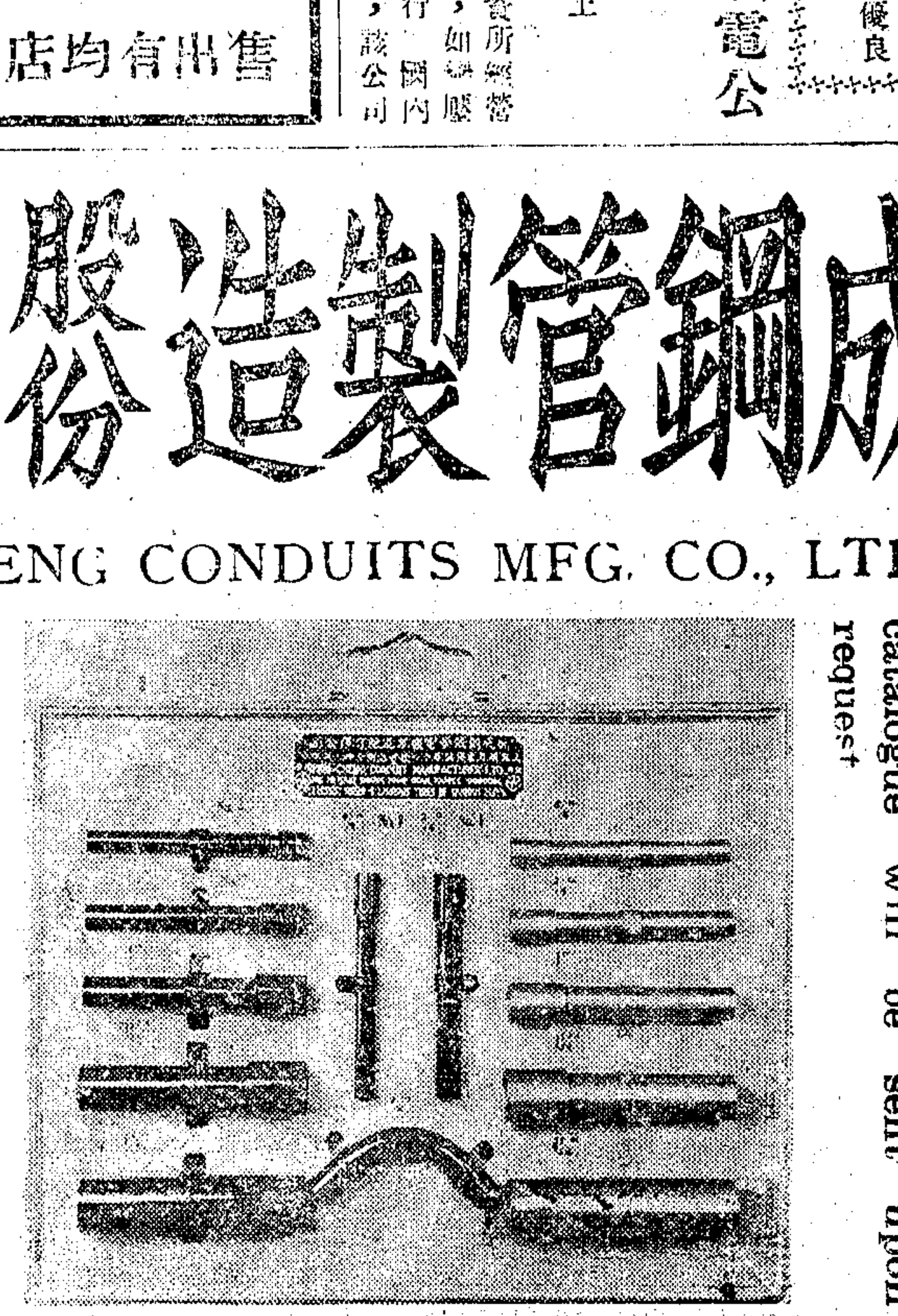

Manufacturers of different kinds of electrical equipments including steel pipes, wrought iron, switches, lamp heads, etc., etc., We have large stocks on hand, catalogue will be sent upon request

專門製造
鋼窗鋼門
鋼窗鋼門
中國鋼鐵工廠
上海寧波路四十號
電話一四三九一

慶祝國慶及第六屆
全國運動大會

本屆全運會游泳池用興業瓷磚舖成之

本屆全運會之游泳池全部地墻瓷磚及上海市內博物館圖書館體育館醫院及市政府等所有瓷磚完全由本公司供給
興業瓷磚股份有限公司敬祝
事務所：河南路五〇五號
電話：九五六六六

華新磚瓦公司

總事務所上海牛莊路六九二號　電話九四七三五號
分事務所南京國府路一五七號　製造廠浙江嘉善干窰

出品項目

水泥美術牆面磚	水泥花素地磚

特點：顏色鮮豔　質地堅實　花紋清朗　磚面光潔

瓦筒式西班牙中國廟宇	瓦平小大紅青

特點：價格公道　色澤鮮明　質地堅實

備有樣品樣本價目單承索即奉茲將最近採用敝公司之水泥地磚工程略舉如下

本埠：法工部局喇格納華童公學　杜月笙先生住宅　大新公司　中國銀行高級職員住宅

南京：國民政府大禮堂　林主席別墅　首都飯店　中央黨部黨史館　江蘇銀行

江西：南昌省政府辦公廳　航空分校　九江中央銀行

浙江：浙江大學農學院　航空學校運動場　湖州東吳大學附屬中學

出品摘要

石棉長短絨　石棉白元繩　石棉白方繩　石棉白紙板　石棉粗細布　石棉護手套　石棉塊原料

石棉墁　石棉管　石棉磚　石棉瓦　石棉衣　石棉線　石棉枕

石棉粗細鬆繩　石棉鉛粉元繩　石棉鉛粉方繩　石棉各種布圈　石棉各種布帶　石棉鉛絲盤根　石棉膠皮盤根

振業石棉製造廠

自礦原料　定價低廉

歡迎惠購

上海：東熙華德路寶華里　營業部電話五三五四七

天津：總廠特二區平安街

漢口：分廠府南一路三九〇號

開山磚瓦股份有限公司

事務所—上海九江路二百十號　　廠址—宜興湯渡鎮

CATHAY TILE WORKS, LTD.,

Office 210 Kiukiang Road, Shanghai.

Factory I-Shing Kiangsu.

△出品　各種地面，西班牙，琉璃瓦，面磚，封方紅鋼磚，及火磚，所出各品，儲有大批現貨，以備各界採用，如蒙定製各色異樣人物及獸物等，亦可照辦，備有樣品，索樣速即送。

△工程　唐有王先生住宅（上海）　杜月笙先生住宅（上海）　陳塗銳先生住宅（上海）　陳楚洲先生住宅（上海）　徐懋昌先生住宅（上海）　陳炳議先生住宅（上海）　蔣樹人先生住宅（南京）　席廣昌先生住宅（杭州）　國裕昌先生住宅（蘇州）　[illegible]（南京）　[illegible]（南京）　隴海鐵路西安府車站（西安）　中央研究院（上海）　[illegible]（上海）　光華大學（上海）　峻嶺寄廬（上海）　華業大廈（上海）　懿德公寓（上海）　沫泉坊（上海）

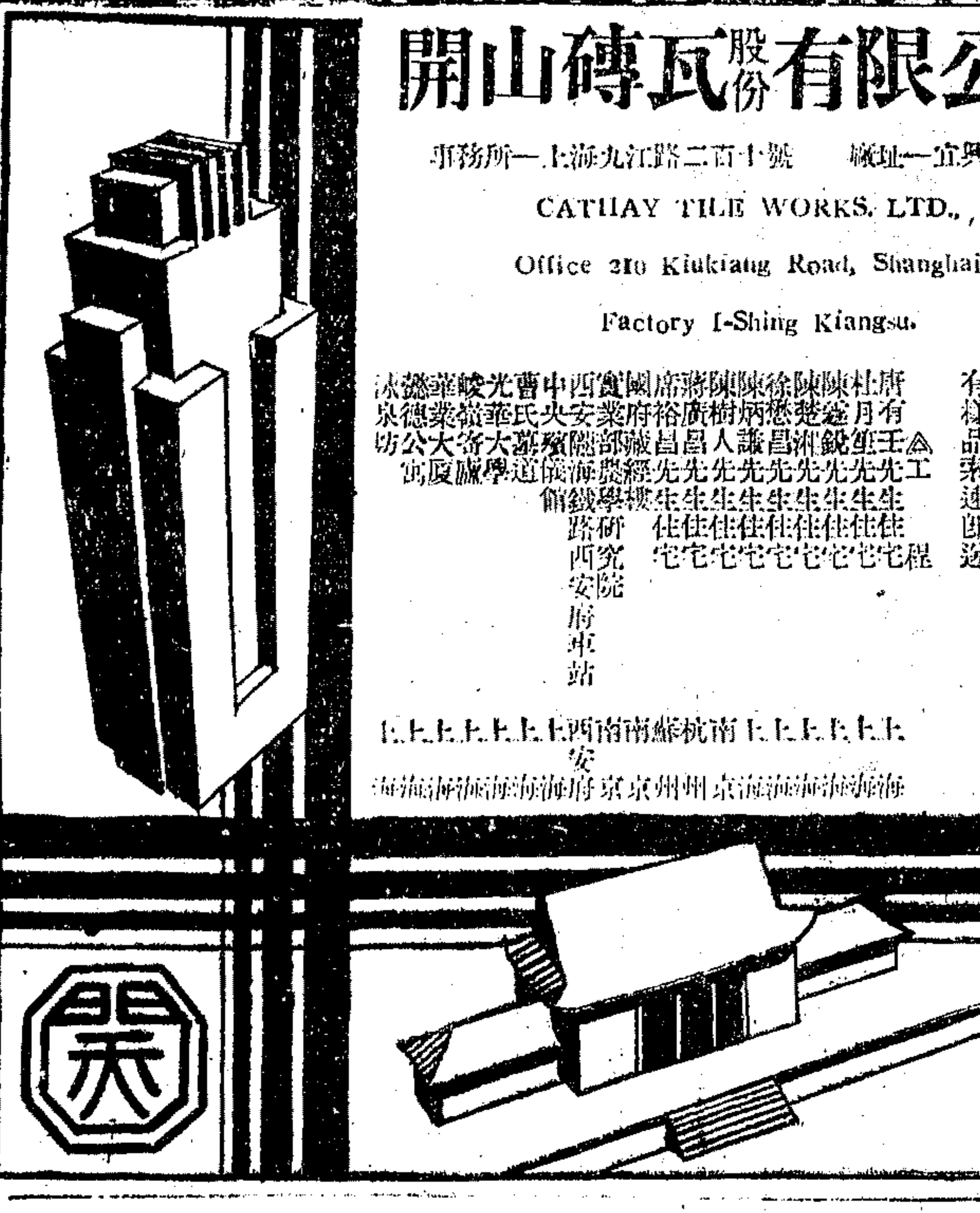

密於國內建築事業之勃興，而材料良不仰給於國外，乃致力於建築材料之創造，所出品如細地瑪賽克磁磚，其質堅貨美，從學識船來品之上，早爲建築界所稱許。最近又充實第二工廠，聘請留美工程專家，精工督造，原有出品外，新出輔面墻磚一種，質料堅韌，色澤鮮美，洋貨望而却步，國內尤稱無雙，爲國貨建築材料放一異彩。該公司第一第二兩廠，共設新式大窰七座，每月可出瑪賽克瓷磚七百餘方丈，釉面墻磚四百餘方丈，業已工竣之四行儲蓄會大廈，及正在興建中之永安公司十七層新廈，均首先採用，其他所建巨廈如南京路大新公司等，亦均爭先恐後，紛向該公司看樣定貨，而一般營造業者，咸推爲一九三五年最新式，最漂亮之建築材料焉。該公司第一廠設於浦東洋涇，二廠設於霍必蘭路，設總寫字於福州路八十九號，所有出品，均備有樣本，各界前往參觀採購，莫不殷勤接待云。

華新磚瓦公司之概況

華新磚瓦公司，創於民國十一年，其時規模未備，祇有大平瓦一種，迨後該公司經理柳子賢君，脫離泰山磚瓦公司，親來主持，乃大改革，五六年來，規模既備，始有各式平瓦，西班牙，筒瓦，及中國廟宇式筒瓦之出。柳君久任泰山公司總工程師，技術優良，經驗豐富，凡經其手製之品，無不精美絕倫，爲建築界所稱許。

民國二十二年春，柳君鑑於市上水泥花磚，大都乖劣，不堪難以久用，乃悉心研究，頗有心得，於是擴充範圍，購辦最新式，每方寸二千五百磅汽壓機，用上好礦質，顏料製成優美花磚，與外貨毫無軒輊。

華新花磚，尺寸準確，質地堅實，花紋清朗，磚面光潔，爲其他花磚所不及。行銷以來，已遍各埠，最近南京國民政府大禮堂，林主席別墅，中央黨部黨史，首都飯店，江蘇銀行，杭州浙江大學農學院，航空學校運動場，湖州東吳大學附屬中學，南昌省政府辦公廳，及航空學校，九江中央銀行，本埠法工部局，喇格納華童公學，中國銀行高級職員住宅，杜月笙先生別墅，以及在建築中之大新公司，均採用該公司花磚舖地，該公司出品之受人歡迎足見一斑。

上海的國產石棉製品

年來我國工業建築及機械，日臻發達，對於石棉製品之需要日趨增加，因爲求過於供，所以舶來品每年不下百萬元之漏卮，流到異域！起初不知道中國有石棉製造廠之設立，最近國外貨之昂貴及交貨之遲緩，所以不得不在中國調查調查，中國國內是否有石棉製造廠之設立，經過……三星期之久首先找到的即是「振業石棉製造廠」，第二即是「大東石棉廠」，在未發現各廠以先，所由五金店買到石棉製品，總以爲是外國貨，經調查之結果不然，五金店賣的一半多爲中國貨，因爲中國貨比較外國貨並不次，而且功効是一樣的，特別是價錢較外國貨要便宜一半！有時外國貨經理家因爲恐怕誤期交貨被罰的關係，第一補救的方法，就是定中國廠家貨品，改換招牌來朦混用主，由此證明中國貨是適用的，更足以證明迷信外國貨的人是盲從的，現在拉雜寫在下面幾點，以供建築界購料之參考：

原料　石棉乃係一種石性之礦質，顏色有紅，白，綠，黑，黃，等，長短不一，長的二尺多，短的不及一寸，顏色以白軟的爲最，由礦中開出之石塊，廠家經過一番提煉及碾軋之手續，結果由一種硬性之石層中，揀選出一種纖維質，此種質料便爲石棉，牠的特點是不燃燒，冬性溫，夏性寒，並且隔電，止血，要試用石棉之真僞，是很易的事，只須要自來火一燒，便立刻得到一種確證的答覆。

礦區　石棉礦區除四川省有一小部分外，以河北省淶源之礦區最廣，產量以淶源最豐，四川省礦區因爲開採之困難及運輸交通之不便的問題，所以沒有去開採，因爲開採後運到內地，價值與淶源貨相差太遠，現在全國的石棉原料之供給，完全依仗淶源之出產，擁有淶源礦區開採權的，爲天津振業石棉製造廠。

工廠　在中國第一大商埠；工廠林立水陸碼頭的上海；要找一家石棉製品的完全工廠是沒有的，比較一般賣石棉泥小販完全的便是大東了，不過大東亦只於石棉管，石棉磚兩種罷了，其他貨品尚付缺如，最近由天津分設的振業石棉製造廠出品，確係完全，因牠自廠有礦，機械完全些，所以出品種類多，不過牠的製造部是在天津的，各貨以振業較廉。

種類　石棉的製品種類很多，詳細的分起來，要到百餘種不止，現在中國的出品有以下各種：石棉元繩，石棉方繩，石棉鉛絲元繩，石棉鉛絲方繩，石棉各種膠心盤根石棉各種鉛粉盤根石棉鬆繩，以上各貨均由英尺三分圓徑至三寸，石棉綫是由圓徑二厘五至三分不等，石棉紙板由二厘五厘至四分不等，石棉磚，石棉管，石棉瓦，石棉帶，石棉泥，石棉手套，石棉靴罩，石棉布，石棉衣褲，石棉馬甲，石棉護髮帽，石棉各種圈熟，石棉枕絨，石棉纖維，石棉爐口，石綿燈心等，各貨皆論尺或論磅不一，各貨濕度，拉力，火力均與外貨無二。

用途　石綿的用途是很大，除去建築材料大銷場外，除如機器，鍋爐，火車，兵艦，船廠，飛機，兵工廠，造幣廠，紗廠，保險庫房，救火會，各工廠，以至保險箱櫃等石綿都是一種不可少的東西。

以上各節不過就所知順手拉雜寫來，然於石綿根本之詳情不敢妄談一句，希國內石綿界諸公，多發表意見，以增社會各界關於石綿之智識，亦足資提倡及推銷也。

欲求建築堅固與華麗惟有用中國石公司

特產之閃長石，花崗石　玉佛石

品質堅固　色澤美麗　不酸化　不裂紋

尚有本公司特用各種美術品

售品處　靜安寺路三百十號

歡迎全運會健將購選文具及禮品優待八折

總公司　青島業古路二十一號二十二號，電話五一〇七號

分公司　上海靜安寺路三一〇號　電話三六〇五二號

臨時陳列處　上海市中心區　中國工程師學會　工業材料試驗所十九號

興業鋼鐵廠異軍突起之供獻

一國政治愈文明而建設愈進步，建設愈進步而需用建築材料愈廣，現在各種建築無不藉水泥鋼骨以圖堅固而謀永久，即以竹節鋼一項而論，每年由外洋輸入何止千萬，敝廠有鑒於斯，特設廠製造，藉挽回利權於萬一，現所出竹節鋼，元鐵，扁鐵等，凡屬建築材料，無不應有盡有，非獨拉力在標準之上，且爲節省建築家之浪費起見，無論長短粗細尺寸大小悉照需要而配製，可免截斷之損失，實較舊批定貨省工節料多矣，此乃敝廠服務社會經濟合作之精神，固非僅以謀利爲目的也，是故中央研究院建築之棉業館，採用敝廠鋼鐵以來，莫爲滿意，際此創業伊始，知者或少，尚望愛國同胞熱誠愛護，提携獨敝廠之幸，抑亦吾國建築工業材料前途之幸也

興業鋼鐵股份有限公司啓

上海泰記石棉製造廠概況

▲創辦總論　該廠創於民國十五年，初因工廠用石棉塗料一項，（即俗稱紙柏泥）多仰給於外洋，每年漏卮，數極可觀，因其製造簡單，爰發起自行設廠製造，繼之又逐步發明石棉鉄銹粉，鉄銹塊，與鉄銹管等，除大部，供給各工廠外，並應潮流之趨勢，與科學之改良，對於建築事業，衛生工程所需，亦佔重要地位，是誠抵制外貨之利器，國貨光榮之一頁。該廠逐年擴允，經營佔地數畝，已成石棉事業之巨擘焉。

▲國產石料　該廠原料，大部採自四川，及北方，所產附屬用品，江浙亦有，可稱爲完全國貨，絕非如他種工藝，以洋貨原料，重製而稱爲國貨者，不可同日語焉。

▲製造精良　該廠製造原動，係用電力機械，如滾彈，拌和，壓頂，烘噴，漂煉，以及模型，完全自行設計製造，故出品泰半於由於機械製成，均勻整齊，絕無參差之弊也。

▲出品特點　先就最普通之石棉面論，大凡市上製造之白色者，多用石粉拌以少許原料，此種不但不能合用，且照用度計算，每平方尺須十磅以外，而該廠則七磅足矣。設使同等價目，實際用該廠爲合算可靠，誠可稱爲「質優料省」，此節在用戶不可不注意，其次並須有「堅結力」及「抵抗性」，該廠原料貨品高上，筋長力足，且每包中所含原質豐富，黏性，又好，故一經塗於鍋爐，或水管上，「堅結」異常，絕無不易工作，及避火隔熱，與紋裂之弊再凡包塗鍋爐，水管，一切工程，務求「抵抗力足」，在鍋爐水管熱汽不致外洩，可以節省燃料，庫房銀箱火患無由內侵，可以永保平安，除如鉄銹粉，鉄銹塊，鉄銹管，等原料，因價值高於石棉塗料，故其功效更大，歷觀該廠大工程多處，均成績美滿，此即鐵證，用敢介紹如上述。

泰山磚瓦公司略史

泰山磚瓦公司創辦於民國十年，由發起人黃首民，錢新之，湯雲台，胡宣明等人集資五萬元，在浙江嘉善開廠製造普通青紅磚瓦，以經營得法，所出貨品頗受社會歡迎，旋以滬上建築勃興，新式磚瓦都來自外洋，擬設法仿造與之競爭，故一面派人赴美考察實習，以資深造，一面擴充股本至一百萬元，實收足二十五萬元，擇上海附近新龍華續辦第二廠，計購地共二百畝，建造美國式窰墩十二座，各種製造機器，亦均購自美國，原動機購自德國，新式設備如利用發熱氣之烘房，及控制窰熱度之電表等等，應有盡有，其時兩廠出品均勝於別家所出，歷得上海總商會，商品展覽會，江蘇省物品展覽會等之最優等獎章，民十五年春，該公司獨出心裁之薄式面磚出世，宏壯美麗，堅固耐用，社會人士，交口稱譽，上海及首都之偉大建築如二十二層高之四行儲蓄會，及百老匯路大廈，如十八層高之峻嶺大廈，又如南京之外交鐵道等部新廈，及中央醫院衛生署等幾無一不採用泰山面磚。上海市公務局某科長著文謂近二十年來國貨材料之革新者，當推薄式面磚爲最，誠爲確論也，國民政府及上海市政府均以獎勵創造，故特給泰山公司製造薄式面磚專利權十年，泰山公司之紅瓦青瓦，亦爲同類貨品中之最上乘者，故市上呼最佳之瓦片爲泰山瓦非無由也，該公司近爲謀擴充起見，特聘留美畢業之黏瓷專家爲技師，研究改良出品，並添造巨型窰墩二座，專燒琉璃磚瓦，美術磁磚及泰山石等新貨品，以是足證該公司總經理黃首民君之專心致力，力求精進，前途發達，正未可限量也。

「一鎖」爲建築材料所必不可缺者利用五金廠專門製造一切彈子鎖如木門鎖鋼門鎖鐵門鎖抽屜鎖鋼具鎖保管箱鎖鋼窗鎖等三十餘種物美價廉方之外貨並無遜色陳列於本會樂上

上海市博物館

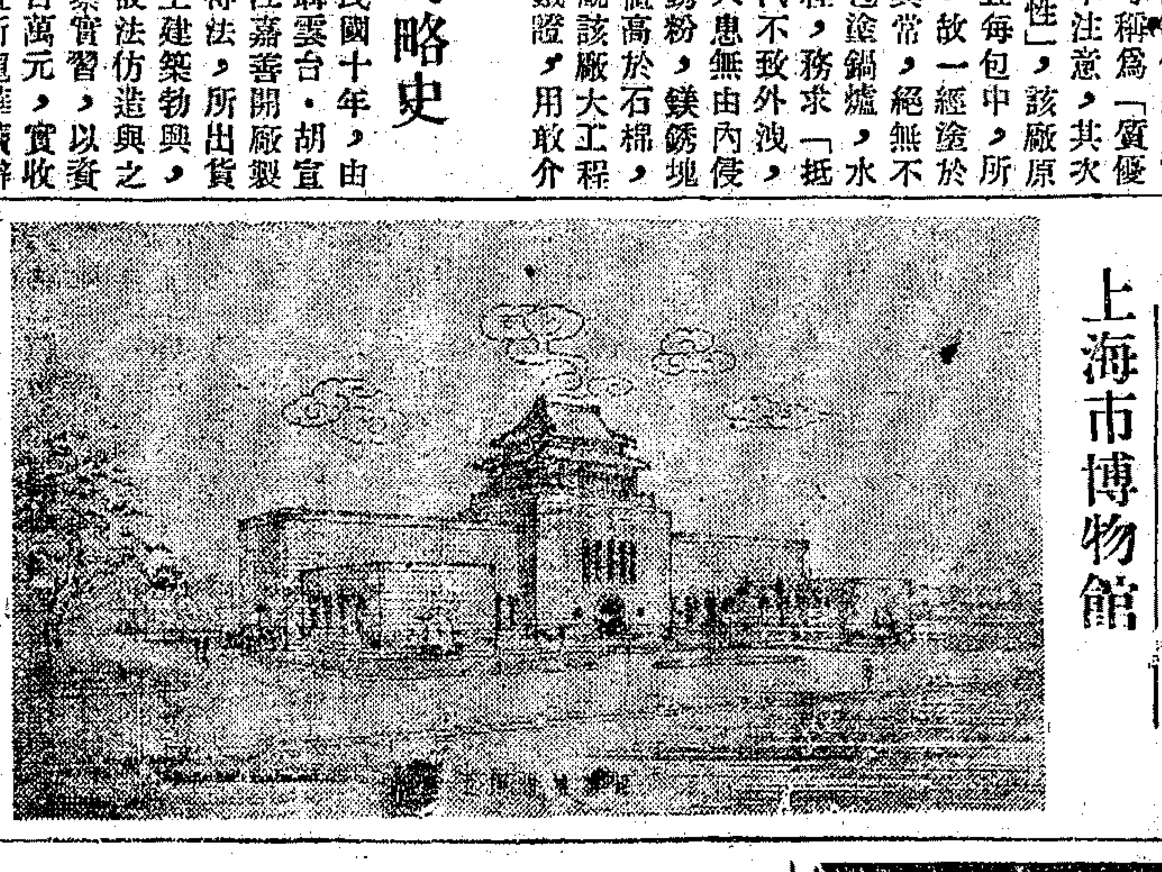

董大西建築師設計

欲求外墻堅固美觀請用

薄式面磚

泰山磚瓦公司

南京路大陸商場五三四號

電話　九四三〇五號

唐山啓新磁廠

專製……各種陶器　衛生器皿　應用各種　隔電磁鋪　地磚花磚　磁磚化驗　室用品等　無不硬固　精良如蒙　賜顧無任歡迎

總廠及總辦事處設立唐山

批發所：上海北京路一三七號二樓

分廠　天津·北平·香港·廣州·青島·芝罘·濟南

商標

商一辦唯之電爐煉鋼事業

本廠集合技術專家用新式電爐煉鑄各種特性鋼鐵　炭素鋼　軟靭馬鐵　高錳鋼　強性生鐵　鉻鎳鋼　各類合金以供建築材料之用品質鋼靭定價公道出品迅速如蒙委製請駕臨敝廠或電話通知毋任歡迎

大鑫鋼鐵工廠謹啓

廠址　齊物浦路七三〇號

電話　五〇九五四號

商標　註冊

請全國建築家採用

紅船牌油漆

因其品質高尚　堅牢耐久　色光明潤　寒暑不變

上海　萬里漆油廠　股份有限公司出品

廠址　斜土路四七五號

電話　二二八〇四

電報掛號四六七四